

2023

BILANCIO  
DI COERENZA



**PREALPI SANBIAGIO**   
BANCA DI CREDITO COOPERATIVO - GRUPPO CASSA CENTRALE

**130**  
1894  
2024

# INTRODUZIONE

Uno dei passaggi più significativi del discorso tenuto dal Presidente della Repubblica Sergio Mattarella nel suo intervento all'Assemblea Annuale di Federcasse che ha celebrato i 140 anni dalla fondazione della prima Cassa Rurale recita:

*"Le BCC e le Casse Rurali sono state strumento di inclusione e hanno contribuito alla integrazione della società, allo sviluppo di territori, della vita delle famiglie, rappresentando un fondamentale sostegno allo sviluppo dell'Italia quale oggi la conosciamo."*

Si tratta di "una funzione economica", "di una funzione sociale", "di un impiego nel solco dell'applicazione delle norme della Costituzione" per cui, ha aggiunto Mattarella, "la Repubblica vi è riconoscente".

Da oltre 140 anni, le banche mutualistiche concorrono allo sviluppo del bene comune del Paese, rispondendo alle esigenze delle persone, delle imprese e delle comunità.

A oggi, la rendicontazione relativa agli aspetti della sostenibilità è protagonista di una profonda e rapida evoluzione: entrando nel dettaglio, la nuova direttiva CSRD (Corporate Sustainability Reporting Directive) amplia e specifica i contenuti da rendicontare, prevedendo che gli aspetti della sostenibilità diventino parte integrante della relazione sulla gestione come una sezione della stessa.

Naturalmente, permane la necessità che la standardizzazione non comprima le specificità e le diversità che gli European Sustainability Reporting Standards (ESRS) obiettivamente potrebbero far fatica a cogliere: nello specifico l'articolo 2 dello Statuto riassume l'originale missione delle BCC (CR) facendo riferimento a uno sviluppo che possiamo definire "integrale" e che include una crescita rispettosa delle persone e del pianeta, benessere, inclusione, protagonismo delle persone e delle comunità, ottica intergenerazionale.

Con questo lavoro è nostra intenzione provare a documentare gli esiti delle nostre azioni, condividendo i complessivi risultati raggiunti grazie al nostro fare banca mutualistica, al servizio delle Socie, dei Soci, della clientela e delle comunità territoriali protagonisti del nostro impegno e sempre orientati a valorizzare i contenuti di "una Storia diversa".

"Una Storia diversa" che nel 2024 compie 130 anni.

Ricorre infatti il 130° anniversario dalla fondazione della Banca, nata nel 1894 con la costituzione di Cassa Rurale e Artigiana di Montaner, la più antica tra quelle che ora convivono all'interno della nostra realtà.

L'identità del nostro Istituto vive e si fonde lo spirito cooperativo di ben dieci banche, nate in tempi e luoghi differenti, nelle province di Treviso, Venezia e Padova. Le riunisce, però, un prezioso intento: garantire ai Soci e al territorio l'accesso a servizi di credito, condizione imprescindibile per risollevare le comunità di allora da situazioni di indigenza e per avviare percorsi virtuosi di sviluppo economico e sociale.

Nel corso di questi 130 anni, numerosi fatti societari hanno modificato la storia di queste banche, ma l'eredità costituita da valori, da identità culturale e d'azione a sostegno del territorio è rimasta immutata e vive e prosegue solidamente il suo cammino all'interno di Banca Prealpi SanBiagio.

Il Presidente  
Carlo Antiga  
Banca Prealpi SanBiagio

**Bilancio  
di coerenza  
di Banca  
Prealpi  
SanBiagio**

---

Anno 2023

## L'identità aziendale

Le Banche di Credito Cooperativo e Casse Rurali sono caratterizzate all'interno del sistema creditizio italiano per la loro natura cooperativa, la mutualità e il localismo: i tre cardini sui quali è innestato il valore distintivo di tali realtà.

Essere una BCC significa essere la banca delle famiglie, delle imprese, delle associazioni e, più in generale, delle comunità che si distingue per la pratica concreta della mutualità e per la qualità della relazione.

**Natura cooperativa:** i Soci partecipano alla vita aziendale e la loro espressione di voto è paritetica, indipendentemente dal numero di azioni possedute.

**Mutualità:** l'operatività della Banca viene realizzata prevalentemente a favore dei Soci, per apportare loro dei vantaggi di natura economica.

Cinque sono le declinazioni della mutualità di una Banca di Credito Cooperativo:

- *interna*, tra i Soci e tra i Soci e la cooperativa bancaria;
- *esterna*, tra la cooperativa bancaria e la comunità dove essa opera e dalla quale è nata;
- *intergenerazionale*, fra Soci e componenti della comunità di diverse generazioni;

- *di gruppo*, all'interno di ciascun Gruppo bancario cooperativo: attraverso il contratto di coesione e l'accordo di garanzia;
- *all'interno del Credito Cooperativo*, in quanto parte di una peculiare categoria appositamente regolata con norme speciali dal testo unico bancario e dalle Disposizioni di vigilanza e in quanto partecipi di "beni comuni" istituzionali.

**Localismo:** i Soci sono espressione del contesto in cui la Banca opera e la raccolta del risparmio finanzia e sostiene lo sviluppo dell'economia reale.

Tali principi sono normati in specifiche disposizioni di legge e delineati e precisati in documenti di riferimento quali lo Statuto, la Carta dei Valori, la Carta della Coesione e la Carta della Finanza del Credito Cooperativo.

Sotto il profilo legislativo, il Testo Unico Bancario e le disposizioni di vigilanza disciplinano in maniera specifica alcuni aspetti fondamentali del funzionamento di una Banca di Credito Cooperativo quali, ad esempio, l'operatività con i Soci, la competenza territoriale, la distribuzione degli utili. Norme più recenti hanno inoltre rafforzato le specificità rispetto ad altre categorie di banche e hanno introdotto un'ulteriore verifica sul possesso dei requisiti mutualistici.

---

## I Soci

- Hanno come obiettivo primario la fruizione di servizi bancari a condizioni vantaggiose;
- devono risiedere, avere sede o operare con carattere di continuità nell'ambito territoriale della Banca;
- a loro favore deve essere realizzata più del 50% dell'attività di credito (regola cosiddetta "della prevalenza");
- hanno diritto di voto secondo la formula "una testa un voto";
- partecipano al capitale sociale.

---

## La competenza territoriale

- Viene definita in base al criterio della continuità territoriale: l'operatività deve essere limitata ai comuni nei quali la banca ha la sede legale, le succursali e ai comuni con essi confinanti;
- per i comuni non contigui possono essere istituite delle sedi secondarie e distaccate;
- almeno il 95% del credito deve essere erogato all'interno dell'ambito geografico così individuato.

## La destinazione dell'utile

È definita da limiti stabiliti direttamente dal Testo Unico Bancario tali per cui:

- almeno il 70% dell'utile annuale deve essere destinato a riserva legale, al fine di rafforzare il patrimonio aziendale;
- il 3% deve essere corrisposto ai fondi mutualistici per lo sviluppo e la promozione della cooperazione;
- la quota rimanente, al netto della rivalutazione delle azioni e di quella assegnata ad altre riserve o distribuita ai Soci, deve essere devoluta ai fini di beneficenza e mutualità.

Lo Statuto, in particolare l'art. 2, sancisce la natura di banche a responsabilità sociale improntate allo sviluppo della cooperazione, all'educazione, al risparmio e alla previdenza, nonché allo sviluppo della coesione sociale e della crescita responsabile e sostenibile del territorio nel quale opera.



### Dalle tue parti. Dalla tua parte.

La BCC, attraverso i Soci, è un'espressione diretta della comunità di riferimento.

Il suo ambito di operatività è definito per legge.

### Il territorio per noi è linfa. Per questo lo fertilizziamo.

Ogni BCC impiega il risparmio nello stesso territorio dove viene raccolto. Per legge, il 95% dei prestiti deve essere infatti erogato nella zona in cui la BCC opera. E non prende strade lontane.



### L'utile per fare impresa.

Le BCC devono destinare almeno il 70% degli utili netti annuali a riserva legale e il 3% a fondi mutualistici per lo sviluppo della cooperazione. La parte rimanente va alla rivalutazione delle quote sociali, ad altre riserve, è distribuita ai Soci o va a iniziative di beneficenza.

### Riserve per il futuro. Indivisibili al 100%.

Le BCC sono tra le banche più patrimonializzate. Lavorano in una logica temporale di lungo periodo, per garantire alle generazioni che verranno il valore generato dalle comunità.

## I valori del Credito Cooperativo e gli obiettivi dello sviluppo sostenibile

Dal 2019, il Credito Cooperativo, per il tramite di Federcasse, aderisce all'ASviS (Alleanza Italiana per lo Sviluppo Sostenibile) che promuove

in Italia gli obiettivi di sviluppo sostenibile scelti dall'ONU su votazione e promossi a livello globale nell'ambito dell'Agenda 2030.



Nello **Statuto** di tutte le BCC italiane, l'art. 2 indica gli obiettivi e le finalità imprenditoriali. Almeno cinque di esse si riconducono direttamente ai 17 Obiettivi dell'Agenda 2030.

## L'articolo 2 dello Statuto delle BCC-CR

Nell'esercizio della sua attività, la Società si ispira ai principi dell'insegnamento sociale cristiano ed ai principi della mutualità senza fini di speculazione privata. Essa ha lo scopo di favorire i soci e gli appartenenti alle comunità locali nelle operazioni e nei servizi di banca, perseguendo il **miglioramento delle condizioni morali, culturali ed economiche** degli stessi, e promuovendo lo **sviluppo della cooperazione e l'educazione al risparmio** ed alla **previdenza**, nonché la **coesione sociale** e la **crescita responsabile e sostenibile** del territorio nel quale opera. La Società si distingue per il proprio orientamento sociale e per la scelta di costruire il bene comune. È altresì impegnata ad agire in coerenza con la Carta dei Valori del Credito Cooperativo e a rendere effettive forme adeguate di democrazia economico-finanziaria e lo scambio mutualistico tra i soci.

*Articolo 2 dello Statuto-tipo delle Banche di Credito Cooperativo, Casse Rurali e Casse Raiffeisen in vigore dal 2005*

L'articolo 2  
intercetta almeno  
6 degli obiettivi  
presenti  
nell'Agenda ONU 2030





## 1 PRIMATO E CENTRALITÀ DELLA PERSONA

Il Credito Cooperativo ispira la propria attività all'attenzione e alla promozione della persona. Il Credito Cooperativo è un sistema di banche costituite da persone che lavorano per le persone. Il Credito Cooperativo investe sul capitale umano – costituito dai soci, dai clienti e dai collaboratori – per valorizzarlo stabilmente.

## 2 L'IMPEGNO

L'impegno del Credito Cooperativo si concentra, in particolare, nel soddisfare i bisogni finanziari dei soci e dei clienti, ricercando il miglioramento continuo della qualità e della convenienza dei prodotti e dei servizi offerti. Obiettivo del Credito Cooperativo è produrre utilità e vantaggi, è creare valore economico, sociale e culturale a beneficio dei soci e della comunità locale e "fabbricare" fiducia. Lo stile di servizi, la buona conoscenza del territorio, l'eccellenza nella relazione con i soci e clienti, l'approccio solidale, la cura della professionalità costituiscono lo stimolo costante per chi amministra le aziende del Credito Cooperativo e per chi vi presta la propria attività professionale.

## 3 AUTONOMIA

L'autonomia è uno dei principi fondamentali del Credito Cooperativo. Tale principio è vitale e fecondo solo se coordinato, collegato e integrato nel "sistema" del Credito Cooperativo.

in misura almeno pari a quella indicata dalla legge – e ad altre attività di utilità sociale condivise dai soci. Il patrimonio accumulato è un bene prezioso da preservare e da difendere nel rispetto dei fondatori e nell'interesse delle generazioni future. I soci del Credito Cooperativo possono, con le modalità più opportune, ottenere benefici in proporzione all'attività finanziaria singolarmente svolta con la propria banca cooperativa.

## 7 PROMOZIONE DELLO SVILUPPO LOCALE

Il Credito Cooperativo è legato alla comunità locale che lo esprime da un'alleanza durevole per lo sviluppo. Attraverso la propria attività creditizia e mediante la destinazione annuale di una parte degli utili della gestione promuove il benessere della comunità locale, il suo sviluppo economico, sociale e culturale. Il Credito Cooperativo esplica un'attività imprenditoriale "a responsabilità sociale", non soltanto finanziaria, ed al servizio dell'economia civile.

## 8 FORMAZIONE PERMANENTE

Il Credito Cooperativo si impegna a favorire la crescita delle competenze e della professionalità degli amministratori, dirigenti, collaboratori e la crescita e la diffusione della cultura economica, sociale, civile nei soci e nelle comunità locali.

## 9 SOCI

I soci del Credito Cooperativo si impegnano sul proprio onore a contribuire allo sviluppo della banca lavorando intensamente con essa, promuovendone lo spirito e l'adesione presso la comunità locale e dando chiaro esempio di controllo democratico, eguaglianza di diritti, equità e solidarietà tra i componenti la base sociale. Fedeli allo spirito dei fondatori, i soci credono ed aderiscono ad un codice etico fondato sull'onestà, la trasparenza, la responsabilità sociale, l'altruismo.

## 4 PROMOZIONE DELLA PARTECIPAZIONE

Il Credito Cooperativo promuove la partecipazione al proprio interno e in particolare quella dei soci alla vita della cooperativa. Il Credito Cooperativo favorisce la partecipazione e degli operatori locali alla vita economica, privilegiando le famiglie e le piccole imprese; promuove l'accesso al credito, contribuisce alla parificazione delle opportunità.

## 5 COOPERAZIONE

Lo stile cooperativo è il segreto del successo. L'unione delle forze, il lavoro di gruppo, la condivisione leale degli obiettivi sono il futuro della cooperazione di credito. La cooperazione tra le banche cooperative attraverso le strutture locali, regionali, nazionali e internazionali è condizione per conservarne l'autonomia e migliorarne il servizio a soci e clienti.

## 6 UTILITÀ, SERVIZIO E BENEFICI

Il Credito Cooperativo non ha scopo di lucro. Il conseguimento di un equo risultato, e non la distribuzione del profitto, è la meta che guida la gestione del Credito Cooperativo. Il risultato utile della gestione è strumento per perpetuare la promozione del benessere dei soci e del territorio di riferimento, al servizio dei quali si pone il Credito Cooperativo. Esso è altresì testimonianza di capacità imprenditoriale e misura dell'efficienza organizzativa, nonché condizione indispensabile per l'autofinanziamento e lo sviluppo della singola banca cooperativa. Il Credito Cooperativo continuerà a destinare tale utile al rafforzamento delle riserve –



## 10 AMMINISTRATORI

Gli amministratori del Credito Cooperativo si impegnano sul proprio onore a partecipare alle decisioni in coscienza ed autonomia, a creare valore economico e sociale per i soci e la comunità, a dedicare il tempo necessario a tale incarico, a curare personalmente la propria qualificazione professionale e formazione permanente.

## 11 DIPENDENTI

I dipendenti del Credito Cooperativo si impegnano sul proprio onore a coltivare la propria capacità di relazione orientata al riconoscimento della singolarità della persona e a dedicare intelligenza, impegno qualificato, tempo alla formazione permanente e spirito cooperativo al raggiungimento degli obiettivi economici e sociali della banca per la quale lavorano.

## 12 GIOVANI

Il Credito Cooperativo crede nei giovani e valorizza la loro partecipazione attiva nel suo percorso di innovazione. Attraverso un confronto costante, si impegna a collaborare con loro, sostenendoli nella diffusione e nella concretizzazione dei principi della cooperazione di credito.

\* Articolo introdotto nel XIV Congresso Nazionale del Credito Cooperativo

XII Convegno Nazionale del Credito Cooperativo, Riva del Garda, 12 dicembre 1989



Inoltre, la finanza che realizzano le BCC-CR è orientata alla promozione dell'economia reale e del benessere delle comunità, come affermato nella Carta della Finanza libera, forte e democratica (approvata dal XIV Congresso Nazionale del Credito Cooperativo-dicembre 2011).



## 1. Responsabile

Una finanza responsabile, sostenibile, non solo nel senso della attenzione alla allocazione delle risorse, ma anche una finanza responsabilmente gestita e orientata al bene comune. Interpretata da persone capaci di incarnare valori ed essere

buon esempio in una Società segnata dalla primazia del piccolo vantaggio, della convenienza a breve termine, delle rendite di posizione, piuttosto che dal perseguimento della reale utilità.

## 2. Sociale

Attenta ai bisogni della Società. Capace di guardare oltre se stessa. Nella consapevolezza che lo sviluppo è una variabile dipendente del ben-essere. Le banche crescono, e diventano esse stesse "attrici" di sviluppo, se fanno crescere i territori e le economie locali intorno a sé. La finanza che vogliamo è una finanza di comunità, personalizzata e personalizzante.

## 3. Plurale

Composta di soggetti diversi, per dimensione, forma giuridica, obiettivi d'impresa. Perché la diversità è ricchezza, consente di "fare complemento" rispetto alle esigenze delle persone e garantisce una maggiore, effettiva concorrenza. A beneficio del mercato stesso e dei clienti.

## 4. Inclusiva

La finanza promuove. La finanza abilita. Offre strumenti per costruire il futuro ed autentica "cittadinanza Sociale". Per questo deve essere aperta ed avere l'obiettivo di integrare nei circuiti economici e partecipativi. Perché, attraverso di essi, passano integrazione, rispetto, coesione, attenzione per il bene comune.

## 5. Comprensibile

La finanza non deve abitare i templi, ma le piazze. Deve parlare il linguaggio comune delle persone. Essere trasparente. Essere paritetica:

deve porre la sua competenza al servizio delle esigenze di chi ha di fronte. Sinteticamente e con chiarezza.

## 6. Utile

Non autoreferenziale, ma al servizio. Non padrona, ma "ancella". Non fine ultimo, ma strumento. Per consentire alle persone di raggiungere i propri obiettivi di crescita individuale e collettiva, di affrancarsi da destini apparentemente segnati, di mettere a fattor comune le proprie capacità ed esperienze.

## 7. Incentivante

Una finanza capace di riconoscere il merito, di valutare il merito, di dare fiducia al merito. Anche oltre i numeri e le procedure standard. In grado di innescare processi virtuosi di sviluppo e di generare emulazione positiva.

## 8. Educante

Finanza che rende capaci di gestire il denaro, nelle diverse fasi della vita, con discernimento e consapevolezza. Che accompagna con i giusti consigli ed interventi i processi di risparmio, indebitamento, investimento, spesa. Che educi a gestire il denaro nel rispetto della legalità e del bene comune.

## 9. Efficiente

Impegnata a migliorare la propria offerta ed i propri processi di lavoro con il fine di garantire sempre maggiore convenienza ai propri clienti. Che sia in grado di accompagnare e sostenere processi di crescita complessi, sfide imprenditoriali, progetti di vita.

## 10. Partecipata

Finanza nella quale un numero diffuso di persone abbia potere di parola, di intervento, di decisione. Espressione di democrazia economica. Nel rispetto della più elementare esigenza degli individui: quella di immaginare il futuro e di contribuire fattivamente a realizzarlo.

## Il Gruppo Bancario Cooperativo Cassa Centrale Banca

Cassa Centrale Banca è la Capogruppo del "Gruppo Bancario Cooperativo Cassa Centrale Banca – Credito Cooperativo Italiano".

Nata nel 1974 come banca di secondo livello, offrendo servizi e prodotti all'avanguardia e una consulenza altamente specializzata prima alle Casse Rurali Trentine, estesa nel tempo fino a raggiungere una dimensione nazionale.

L'attuale ruolo di Cassa Centrale come Capogruppo prende avvio dai provvedimenti di riforma del Credito Cooperativo che, a partire dal 2016, ne hanno disegnato il nuovo assetto organizzativo del Credito Cooperativo, prevedendo che ogni BCC/Cassa Rurale aderisse a un Gruppo Bancario Cooperativo come condizione necessaria per l'autorizzazione all'esercizio dell'attività bancaria. L'obiettivo della riforma è stato offrire una maggiore integrazione a sistema delle Banche di Credito Cooperativo e Casse Rurali per aumentarne la capacità di rispondere in maniera adeguata ai nuovi contesti di mercato e alle stringenti sollecitazioni normative collegate all'entrata in vigore dell'Unione Bancaria Europea.

Cassa Centrale Banca si è quindi messa a disposizione per intraprendere questo percorso ed è stata scelta, al momento della costituzione, da oltre 100 Banche per la sua storia di efficienza e risultati, assumendo dal 1° gennaio 2019 il ruolo di Capogruppo del Gruppo Cassa Centrale – Credito Cooperativo Italiano.

Alla base della costituzione del Gruppo vi sono l'Accordo di Garanzia e il Contratto di Coesione, che disciplina i reciproci doveri, i diritti e le responsabilità delle Banche e della Capogruppo:

- le Banche del Gruppo assicurano il presidio operativo del proprio territorio mettendo a frutto la conoscenza delle dinamiche economiche e Sociali dei propri Soci e Clienti in coerenza con gli indirizzi strategici di Gruppo;
- la Capogruppo svolge funzioni di direzione, coordinamento e controllo delle banche, applicando al contempo il principio di proporzionalità esercitato in funzione dello stato di salute delle Banche stesse (approccio risk based), e salvaguarda la stabilità del Gruppo e di ogni sua singola componente, nel rispetto dei principi di sana e prudente gestione.

### L'ARTICOLO 3 DELLO STATUTO DI BANCA PREALPI SANBIAGIO

#### Adesione al Gruppo Bancario Cooperativo

3.1 La Società fa parte del, e aderisce al, Gruppo Bancario Cooperativo avente come Capogruppo Cassa centrale Banca – Credito Cooperativo Italiano S.p.A. (di seguito definito anche il "Gruppo Bancario Cooperativo Cassa Centrale") ed è soggetta all'attività di direzione e coordinamento di Cassa Centrale Banca - Credito Cooperativo Italiano S.p.A. (la "Capogruppo"). La Società è tenuta all'osservanza delle disposizioni che la Capogruppo emana nell'esercizio dell'attività di direzione e coordinamento ovvero per l'esecuzione delle istruzioni impartite dall'Autorità competente nell'interesse della stabilità del gruppo, in conformità al contratto di coesione stipulato tra la Capogruppo e la Società ai sensi dell'articolo 37-bis, comma terzo, del D. Lgs. 1 settembre 1993, n. 385 s.m.i. ("TUB").

La Società nella corrispondenza e nelle comunicazioni alla clientela dà evidenza dell'appartenenza al Gruppo Bancario Cooperativo Cassa Centrale, indicando altresì la Capogruppo.

## La storia

<b>12 aprile 1894</b>	Desideroso di combattere l'usura dilagante, Don Giovanni Belussi fonda la Cassa Rurale Cattolica di Montaner; costituita da 46 Soci fondatori – divenuti 134 già dai primi del '900 – rappresenta la prima delle casse storiche antesignane di Banca Prealpi SanBiagio.
<b>1896</b>	Nasce la Cassa Rurale di San Biagio di Fossalta di Portogruaro, guidata dal Presidente Monsignor Leonardo Zannier. Ne firmano lo statuto 22 Soci fondatori, i quali, nel rispetto del sistema valoriale del credito cooperativo, versano una quota sociale di una lira ciascuno. Nello stesso anno ha luogo la fondazione della Cassa Rurale e Artigiana di Revine, seconda banca storica nel distretto di Vittorio Veneto. I Soci svolgono, per la maggior parte, l'attività agricola.
<b>1896 – 1906</b>	Nel padovano nascono progressivamente la Cassa Rurale dei prestiti di Santa Maria di Carceri, la Cassa Rurale di Bresega e quella di S. Giovanni Battista di Balduina di Sant'Urbano. Completa il quadro la Cassa Rurale di Santa Margherita d'Adige.
<b>1917</b>	Gli orrori della Guerra seminano morte sui prati, paura nelle strade, sconforto nei cuori: è l'anno della fame. Le casse rurali storiche, collocate nel cuore dell'invasione nemica e ferite dalla grave crisi, riescono a resistere nonostante la caduta di numerosi Soci.
<b>1928 – 1946</b>	Gli anni tra la grande crisi del '29 e l'inizio del secondo dopoguerra sono noti come il "periodo nero": la difficoltà economica causa la scomparsa di circa il 70% delle casse rurali italiane, complice l'impossibilità di trovare qualcuno disposto a esserne amministratore o cassiere. Le casse rurali del Veneto non vengono risparmiate: nel 1930 scendono a 30, al termine della Seconda Guerra Mondiale sono 12 in tutta la provincia di Treviso.
<b>1936 – 1937</b>	Entra in vigore il Testo Unico delle casse Rurali e artigiane TUCRA. La Cassa San Biagio, nel recepire le disposizioni, cambia denominazione in Cassa Rurale e Artigiana San Biagio di Fossalta di Portogruaro, passando da istituto parrocchiale a banca con dimensione sovracomunale.
<b>1953 – 1963</b>	Salvaguardate da una comunità forte e una gestione lungimirante, le casse rurali entrano nel decennio del "miracolo economico". I piani previsionali, già positivi, vengono superati dalla spontanea crescita dell'economia e il reddito nazionale aumenta del 63%: è l'inizio di una seconda vita per il credito cooperativo.
<b>1962</b>	È costituita la Cassa Rurale e Artigiana di Cesarolo – Bibione che, in poco più di sei anni di vita, raggiunge una consistente massa fiduciaria interamente investita a sostegno delle attività locali.
<b>1963</b>	Una comunità di 40 Soci fondatori (23 artigiani, 11 agricoltori, 3 impiegati, un impresario, un farmacista e un pensionato) danno vita alla Cassa Rurale e Artigiana di Tarzo.
<b>1970</b>	Le Casse di Montaner, Revine e Tarzo si uniscono, dando vita alla Cassa Rurale e Artigiana delle Prealpi, una realtà innovativa a livello tecnico e sociale ma, soprattutto, una banca a misura d'uomo di cui avere fiducia. Apertura della filiale di Cappella Maggiore.
<b>1975</b>	Nella Bassa Padovana è periodo di "matrimoni": la Cassa Rurale e Artigiana di Santa Margherita d'Adige e la Cassa Rurale Artigiana di Bresega diventano Cassa Rurale e Artigiana di Bresega di Ponso e Santa Margherita d'Adige.
<b>1982</b>	Apertura della filiale di Refrontolo.
<b>1984</b>	Nasce la Cassa Rurale di Pertegada, che nel 1989 adotta il nome di Cassa Rurale e Artigiana Sud Friuli e in seguito, nel 1994, diventa Banca Sud Friuli di Pertegada e Latisana.
<b>1986</b>	L'assemblea dei Soci delibera la fusione tra la Cassa Rurale di Carceri e la Cassa Rurale di Balduina di Sant'Urbano. L'operazione porta alla nascita della Cassa Rurale e Artigiana dell'Estense, successivamente BCC dell'Estense.
<b>1987</b>	Apertura della filiale di Bagnolo di San Pietro di Feletto.
<b>1990</b>	Apertura della filiale di Pieve di Soligo.

1991	Apertura della filiale di Vittorio Veneto.
1993	Apertura della filiale di Corbanese.
1994	La Cassa Rurale e Artigiana delle Prealpi e la Cassa San Biagio cambiano nome rispettivamente in Banca di credito cooperativo delle Prealpi e Banca di credito cooperativo San Biagio; contemporaneamente la Cassa Rurale e Artigiana di Cesarolo – Bibione si trasforma in Banca di credito cooperativo di Cesarolo e Bibione. Diventa così di uso comune la denominazione BCC A seguito di un'assemblea straordinaria, i Soci votano a favore della fusione e della conseguente nascita della Banca di credito cooperativo San Biagio di Cesarolo e Fossalta di Portogruaro. Nello stesso anno, la Cassa Rurale e Artigiana di Bresega di Ponso e Santa Margherita d'Adige si fondono dando vita alla BCC di Bresega di Ponso. Apertura della filiale di Conegliano via Manin.
1995	Apertura della filiale di Mareno di Piave.
1997	Ha luogo la fusione tra la BCC di Bresega di Ponso e la BCC dell'Estense: è costituita la BCC Atestina. Apertura della filiale di Belluno.
1998	Apertura della filiale di Susegana e Cimadolmo.
1999	Apertura della filiale di Ormelle.
2000	Apertura della filiale di Farra di Soligo e Oderzo.
2002	La Cassa di Pertegada concretizza un progetto di fusione con Banca San Biagio: nasce la Banca San Biagio del Veneto Orientale di Cesarolo, Fossalta di Portogruaro e Pertegada. Nello stesso anno, Banca Prealpi è una realtà con 17 filiali, un'area di operatività che conta 50 comuni, oltre 130 dipendenti e 2.000 Soci. Apertura della filiale di Gorgo al Monticano e Bigolino.
2004	Apertura della filiale di Cordignano.
2005	Apertura della filiale di Follina.
2006	Apertura della filiale di Villorba.
2007	Apertura della filiale di Sacile.
2008	Apertura della filiale di San Fior.
2010	Apertura della filiale di Conegliano corso Mazzini.
2011	Apertura della filiale di Sedico e avvio del progetto in Valbelluna.
2013	Apertura della Sede distaccata di Feltre. Inaugurazione a Tarzo della nuova Sede direzionale. Acquisizione dalla Banca di Credito Cooperativo di Monastier e del Sile, delle filiali di Treviso, Villorba via Roma, Jesolo e Cavallino Treponti.
2014	Ricorre il 120° Anniversario dalla fondazione della Cassa Rurale e Artigiana di Montaner.
2015	Approvazione, da parte dell'Assemblea dei Soci riunitasi il 18 Ottobre della fusione per incorporazione di Banca Atestina Credito Cooperativo in Banca Prealpi.
<b>La fusione di Banca Atestina Credito Cooperativo in Banca Prealpi diventa operativa dal 1° gennaio 2016. Si pongono le basi giuridiche per la nascita dei Gruppi bancari cooperativi.</b>	
2017	L'Assemblea dei Soci ratifica la decisione del Consiglio di Amministrazione di aderire al Gruppo Bancario Cooperativo avente per Capogruppo Cassa Centrale Banca.
2018	Apertura della filiale di Mestre. L'Assemblea, nella seduta del 18/11/2018, recepisce le modifiche statutarie coerentemente con l'adesione al Gruppo Bancario Cooperativo Cassa Centrale Banca.

<b>2019</b>	Il 1° gennaio nasce il Gruppo Bancario Cassa Centrale Banca.
	<b>Banca Prealpi e Banca SanBiagio del Veneto Orientale si uniscono, dando vita a una delle banche cooperative più significative a livello nazionale e alla principale realtà del Gruppo Cassa Centrale per partecipazione azionaria: nasce ufficialmente Banca Prealpi SanBiagio. La fusione è operativa dal 1° luglio. Cambiano la denominazione Sociale e il logo.</b>
	Apertura delle filiali di Montebelluna, Cornuda, Pederobba e Campagna Lupia. L'operatività della filiale di Villorba Via Roma viene trasferita presso la sede distaccata di Villorba Viale Felissent. La filiale di Treviso viene trasferita nell'attuale sede di Viale Montegrappa.
<b>2020</b>	Apertura della filiale di Roncade. Apertura della sede secondaria di Fossalta di Portogruaro.
<b>2021</b>	Apertura delle filiali di Dolo e Veduggio.
<b>2022</b>	Trasferimento della filiale di Pertegada a San Michele al Tagliamento.
<b>2023</b>	Apertura delle filiali di Pordenone, Pasiano di Pordenone e Treviso Piazza Vittoria.

## La presenza nel territorio

Il territorio di competenza della Banca è rappresentato da 202 comuni distribuiti tra le province di Treviso, Belluno, Venezia, Pordenone, Padova, Vicenza, Udine e Trento.

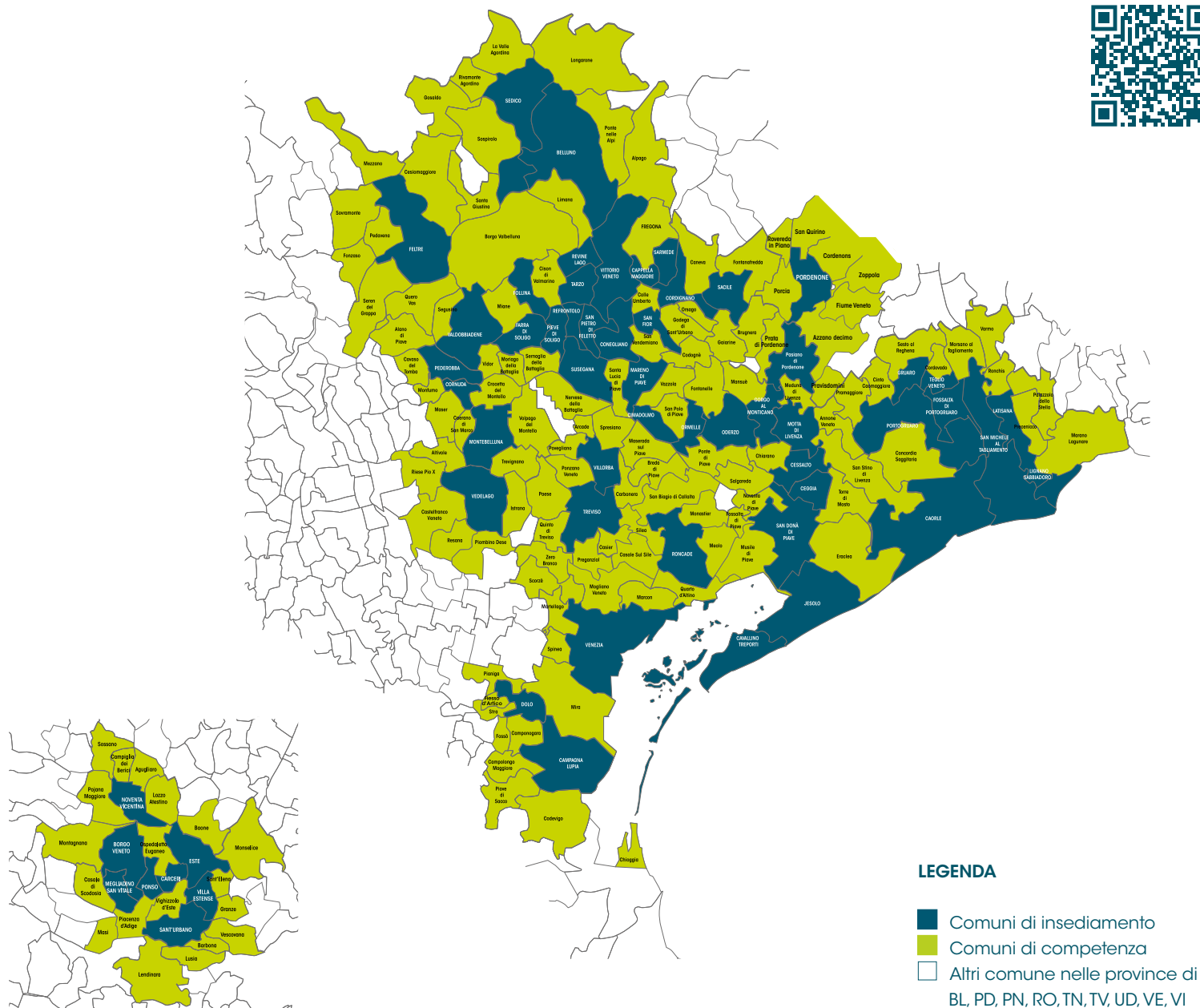



## Banca Prealpi SanBiagio: un valore per la comunità

Il valore aggiunto lordo prodotto da Banca Prealpi SanBiagio è stato pari, nel 2023, a 118.105.316,00 Euro. In coerenza con la natura cooperativa dell'Istituto, la ricchezza generata dalla gestione è stata in buona parte destinata all'incremento del patrimonio (36,04%) e riversata nella comunità sia sotto forma di erogazioni liberali (4,66%) sia tramite il

pagamento di imposte dirette agli enti locali e nazionali e il versamento ai fondi mutualistici per lo sviluppo della cooperazione (16,45%). Il costo del lavoro ha assorbito una quota pari al 41,93% del valore aggiunto prodotto.

### Conto economico della produzione del valore aggiunto

Voci	Esercizio 2023	Esercizio 2022
<b>PRODUZIONE</b>		
Interessi attivi e proventi assimilati	168.952.973	137.240.274
Commissioni attive	35.790.978	33.976.314
Dividendi e altri proventi	1.934.446	1.925.174
Profitti/perdite da operazioni finanziarie	-26.098.131	-21.260.480
Altri proventi di gestione	7.956.429	6.722.298
<b>Totale produzione lorda</b>	<b>188.536.695</b>	<b>158.603.580</b>
<b>CONSUMI</b>		
Interessi passivi e oneri assimilati	-43.809.093	-14.691.489
Commissioni passive	-3.293.620	-2.853.695
Spese amministrative	-23.328.666	-22.074.949
<b>Totale consumi</b>	<b>-70.431.379</b>	<b>-39.620.133</b>
<b>VALORE AGGIUNTO LORDO</b>	<b>118.105.316</b>	<b>118.983.447</b>
Rettifiche di valore su crediti e modifiche contrattuali	14.209.502	-15.321.602
Accantonamenti netti per rischi e oneri	-805.085	-970.211
Rettifiche di valore su immobilizzazioni	-5.131.883	-4.800.970
<b>VALORE AGGIUNTO NETTO</b>	<b>126.377.850</b>	<b>97.890.664</b>
Spese per il personale	-49.525.645	-42.614.613
Imposte indirette e tasse	-7.339.935	-6.570.959
<b>UTILE DELLE ATTIVITÀ ORDINARIE</b>	<b>69.512.270</b>	<b>48.705.092</b>
Proventi straordinari netti	638.557	198.212
Imposte sul reddito d'esercizio	-10.292.795	-6.846.895
<b>UTILE D'ESERCIZIO</b>	<b>59.858.032</b>	<b>42.056.409</b>

<b>Voci</b>	<b>Esercizio 2023</b>		<b>Esercizio 2022</b>	
Totale produzione	188.536.695		158.603.580	
Totale consumi	-70.431.379		-39.620.133	
<b>Valore aggiunto lordo</b>	<b>118.105.316</b>		<b>118.983.447</b>	

<b>RIPARTITO TRA:</b>				
<b>Soci</b>	<b>2023</b>	<b>%</b>	<b>2022</b>	<b>%</b>
Dividendi/rivalutazione azioni	1.083.243		1.057.433	
	<b>1.083.243</b>	<b>0,92</b>	<b>1.057.433</b>	<b>0,89</b>

<b>Collaboratori</b>	<b>2023</b>	<b>%</b>	<b>2022</b>	<b>%</b>
Costo del lavoro	49.525.645		42.614.613	
	<b>49.525.645</b>	<b>41,93</b>	<b>42.614.613</b>	<b>35,82</b>

<b>Collettività</b>	<b>2023</b>	<b>%</b>	<b>2022</b>	<b>%</b>
Imposte indirette e tasse	6.881.876		6.114.313	
Imposte comunali	458.059		456.646	
Imposte sul reddito dell'esercizio	6.241.936		3.851.704	
Imposte regionali sul reddito	4.050.859		2.995.191	
Utile destinato ai fondi mutualistici per la promozione e lo sviluppo della cooperazione	1.795.741		1.261.692	
	<b>19.428.471</b>	<b>16,45</b>	<b>14.679.546</b>	<b>12,34</b>

<b>Banca</b>	<b>2023</b>	<b>%</b>	<b>2022</b>	<b>%</b>
Rettifiche di valore nette	-8.272.534		21.092.783	
Proventi/oneri straordinari	-638.557		-198.212	
A Fondo riacquisto azioni proprie	400.000		200.000	
Utile accantonato a riserve	51.079.048		35.337.284	
	<b>42.567.957</b>	<b>36,04</b>	<b>56.431.855</b>	<b>47,43</b>

<b>Comunità locale</b>	<b>2023</b>	<b>%</b>	<b>2022</b>	<b>%</b>
Utile destinato a mutualità	5.500.000		4.200.000	
	<b>5.500.000</b>	<b>4,66</b>	<b>4.200.000</b>	<b>3,53</b>

## I Soci

Il Consiglio di Amministrazione di Banca Prealpi SanBiagio ha confermato, nell'Esercizio 2023, gli indirizzi orientati a favorire l'ampliamento della base sociale. Tra queste, va senz'altro ricordata l'agevolazione vigente per gli aspiranti Soci di età pari o inferiore ai 35 anni, che prevede una riduzione da 5 a 1 del numero di azioni sottoscrivibili oltre al sovrapprezzo. Altre azioni sono mirate a favorire l'ingresso di nuovi Soci nei territori di recente insediamento.

Al 31 dicembre 2023 la compagine sociale della Banca era costituita da 18.443 Soci, con un aumento netto di 128 Soci, rispetto al 31/12/2022. I Soci persone fisiche erano 17.064, i Soci persone giuridiche 1.379.

Tale evoluzione ha comportato l'aumento del capitale sociale dell'istituto, al netto dei rimborsi ai Soci avvenuti per perdita dei requisiti, portandolo a Euro 10.442.134,00.

Relativamente ai movimenti registrati nel 2023, gli ingressi nella base sociale hanno riguardato 529 unità, di cui 515 persone fisiche e 14 società. I Soci usciti dalla compagine nel corso dell'anno sono stati complessivamente 401.

I Soci persone fisiche sono rappresentati per il 34,26% da donne e per il 65,74% da uomini.

### Serie storica dei Soci di Banca Prealpi SanBiagio. Anni 1963 - 2023

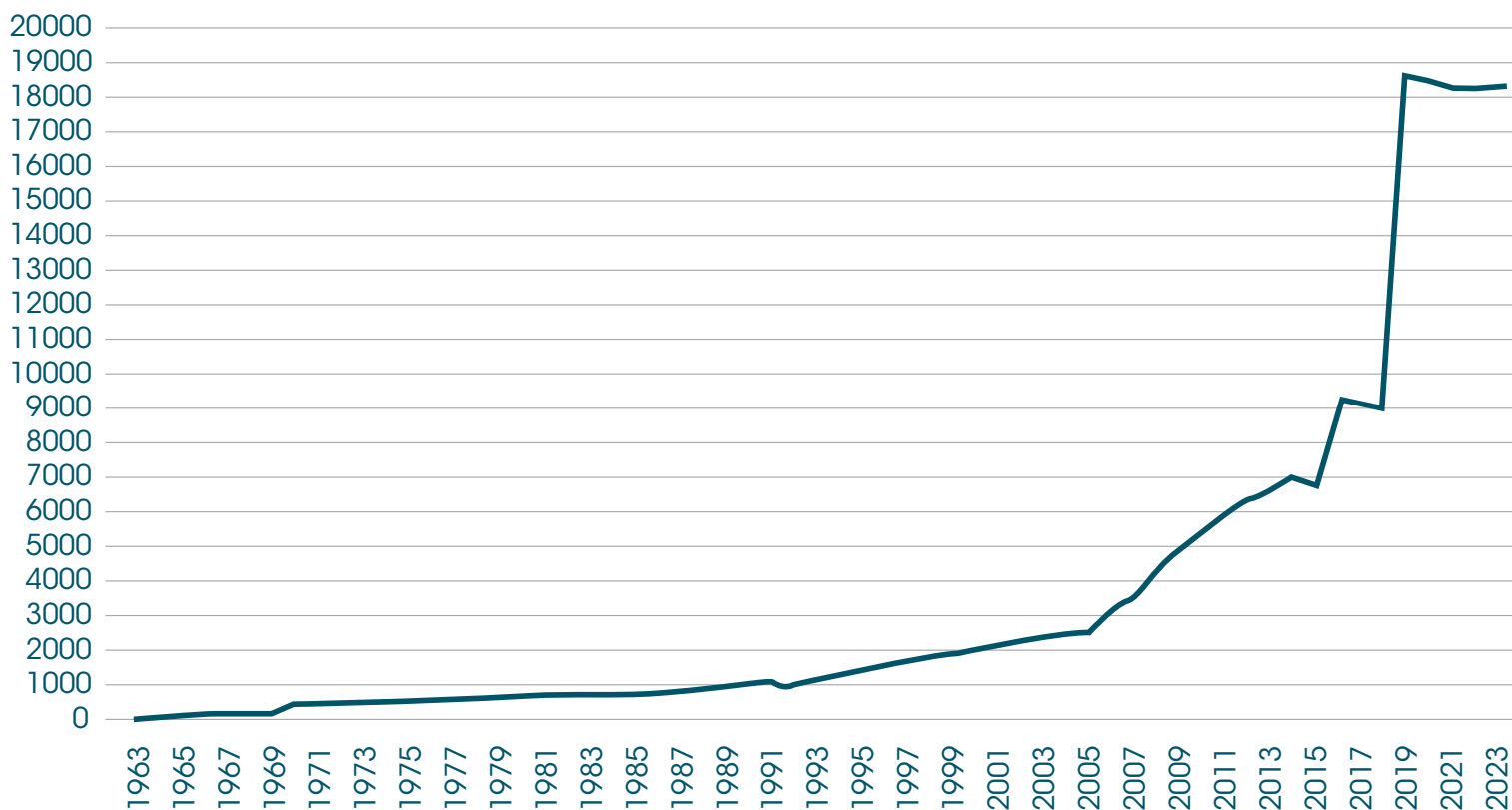

### Distribuzione dei Soci persone fisiche per classe di età - dati al 31/12/2023

Classe di età	N.	%
Tra i 18 e i 29 anni	373	2,19
Tra i 30 e i 39 anni	1450	8,50
Tra i 40 e i 49 anni	2265	13,27
Tra i 50 e i 59 anni	3594	21,06
Tra i 60 e i 69 anni	4008	23,49
Tra i 70 e i 79 anni	3328	19,50
Tra i 80 e i 89 anni	1744	10,22
90 anni e oltre	302	1,77
<b>Totale</b>	<b>17064</b>	<b>100,00</b>

Dei Soci persone giuridiche, le S.p.A. sono 72, le S.s. 81, le S.a.s. 198, le S.n.c. 255, le S.r.l. 681.

### Distribuzione dei Soci persone giuridiche per tipologia - dati al 31/12/2023

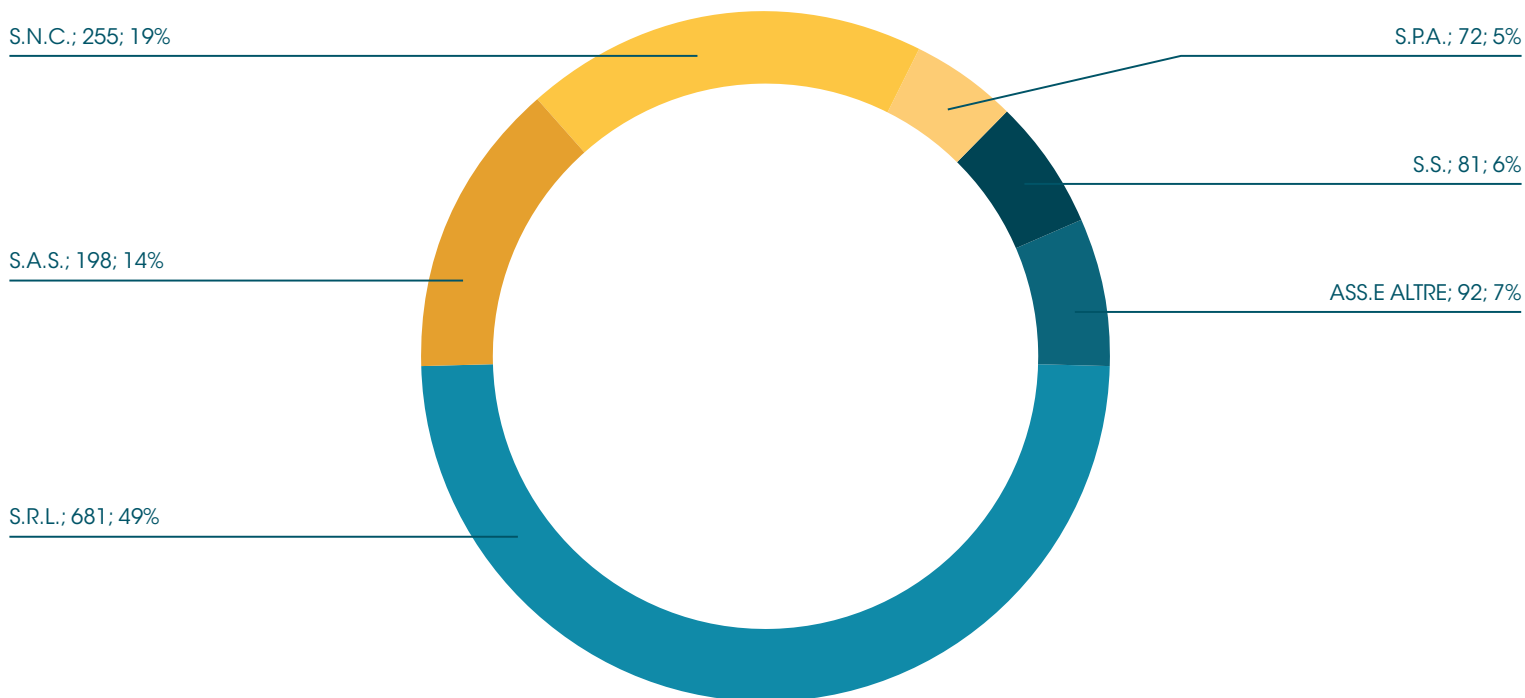

La distribuzione territoriale dei Soci è conseguenza dell'ampliamento dell'area di competenza dell'Istituto che annovera, a fine 2023, 202 comuni.

## Soci per tipologia e comune di residenza al 31/12/2023

Comune di residenza	Persona fisica	Persona giuridica	Totale complessivo
PORTOGRUARO	1177	47	1224
SAN MICHELE AL TAGLIAMENTO	914	50	964
FOSSALTA DI PORTOGRUARO	900	23	923
VITTORIO VENETO	749	52	801
LATISANA	675	31	706
CONEGLIANO	586	61	647
CAORLE	582	54	636
SAN DONÀ DI PIAVE	468	45	513
TARZO	499	10	509
ESTE	399	49	448
TEGLIO VENETO	388	10	398
GRUARO	359	16	375
CEGGIA	337	19	356
CONCORDIA SAGITTARIA	303	17	320
SARMEDE	307	1	308
JESOLO	269	36	305
PIEVE DI SOLIGO	258	37	295
CESAROLO	288	0	288
CAPPELLA MAGGIORE	263	5	268
SAN PIETRO DI FELETTO	224	14	238



Comune di residenza	Persona fisica	Persona giuridica	Totale complessivo
REVINE LAGO	225	5	230
PONSO	206	8	214
FELTRE	199	8	204
LIGNANO SABBIADORO	172	30	202
BELLUNO	173	15	188
MOTTA DI LIVENZA	151	34	185
SUSEGANA	153	27	180
MARENO DI PIAVE	145	31	176
SANT'URBANO	155	7	162
RONCADE	146	13	159
SANTA MARGHERITA D'ADIGE	139	12	151
OSPEDALETTO EUGANEO	141	8	149
CESSALTO	125	19	144
TREVISO	130	14	144
CARCERI	134	2	136
BIBIONE	101	27	128
FREGONA	122	5	127
COLLE UMBERTO	116	7	123
SAN STINO DI LIVENZA	113	9	122
LUGUGNANA	115	1	116
ODERZO	88	25	113
FARRA DI SOLIGO	95	18	113
MEGLIADINO SAN VITALE	101	9	110
CAVALLINO-TREPORTI	101	9	110
SALETTO	93	7	100
Altri comuni	3805	452	4257
<b>Totale</b>	<b>17064</b>	<b>1379</b>	<b>18443</b>

## Le iniziative a favore dei Soci

Banca Prealpi SanBiagio organizza a favore della compagine sociale molteplici iniziative al fine di concretizzare i principi cardine della partecipazione cooperativa. Ogni anno viene convocata l'Assemblea, cui sono invitati tutti i Soci iscritti a libro da almeno 90 giorni, per adempiere agli obblighi di legge e di Statuto, per rendicontare in merito alle attività svolte nell'esercizio precedente e guardare al futuro condividendo progetti e strategie.

Banca Prealpi SanBiagio pubblica annualmente la Guida Soci, nella quale sono illustrate le principali iniziative a favore dei Soci, sia di natura sociale che commerciale. La Guida viene consegnata al Socio al mo-

mento dell'iscrizione nel libro Soci e resa disponibile nell'area riservata del sito della Banca.

Con cadenza semestrale viene stata distribuita ai Soci la rivista aziendale, denominata "L'Informazione", strumento di comunicazione sulle iniziative bancarie, culturali e sociali realizzate o comunque sostenute dall'Istituto.

È proseguita, sia mediante il sito internet che attraverso i canali digitali, l'attività di informazione sulle iniziative, di carattere bancario e sociale, promosse dalla Banca.



## Borse di studio ai figli dei Soci



Anno	Assegnatari	Importo in premi assegnato
2013	96	49.900,00
2014	84	52.600,00
2015	66	47.500,00
2016	72	35.800,00
2017	76	38.600,00
2018	59	31.300,00
2019	96	47.050,00
2020	136	58.900,00
2021	141	61.100,00
2022	121	55.200,00
2023	144	71.600,00

Nel mese di dicembre 2023 Banca Prealpi SanBiagio ha assegnato 144 borse di studio ad altrettanti Soci o figli di Soci, per un impegno complessivo di spesa di 71.600,00 Euro.

L'assegnazione è avvenuta a seguito della pubblicazione di uno specifico bando di concorso.

## Libretti per i neonati figli dei Soci

Banca Prealpi SanBiagio regala a tutti i neonati figli dei Soci che ne fanno richiesta un pensiero di benvenuto, ovvero un libretto di risparmio con un primo deposito di Euro 150,00 e un gadget (set per la pappa).

L'assegnazione è disciplinata da un apposito regolamento. Il libretto può essere richiesto fino al compimento dei due anni di età del bambino.

Nel corso del 2023, 65 figli di Soci hanno ricevuto l'omaggio da parte di Banca Prealpi SanBiagio, per un impegno complessivo di risorse pari a Euro 9.750,00.

## Regali di benvenuto ai figli dei Soci dal 2013 al 2023

Anno	N. Libretti	Importo assegnato
2013	45	6.750,00
2014	54	8.100,00
2015	42	6.300,00
2016	50	7.500,00
2017	43	6.450,00
2018	38	5.700,00
2019	33	4.950,00
2020	32	4.800,00
2021	58	8.700,00
2022	62	9.300,00
2023	65	9.750,00



## I clienti, i prodotti e i servizi

I clienti che hanno almeno un rapporto di conto corrente, deposito a risparmio, prodotti di risparmio gestito e, in caso di aziende, anche prodotti di finanziamento, sono 117.297, pari a un incremento rispetto al 2022 di quasi 4000 nuovi clienti. L'età media dei clienti privati è pari 51,7 anni in linea con l'anno precedente. Il 34% dei clienti ha meno di 45 anni.

## La gestione degli impieghi

La concentrazione degli impieghi nel territorio di competenza della Banca, rappresentato da 202 comuni distribuiti in 9 province, è pari nel 2023 al 98,29%, in lieve crescita rispetto al dato 2022 (97,76%).

La gestione degli impieghi è finalizzata a garantire un adeguato livello di frazionamento del credito e del rischio a esso collegato, obiettivo

La clientela della Banca è costituita per l'87% da clientela privata e per il rimanente 13% da persone giuridiche, all'interno delle quali si contengono anche le ditte individuali.

conseguito attraverso una maggiore diversificazione sia territoriale che settoriale delle erogazioni. Tale azione concretizza uno storico principio cooperativo che vede nel credito uno strumento per favorire la crescita endogena e responsabile del tessuto economico e sociale della comunità in cui opera.

### Distribuzione del volume degli impieghi in essere al 31/12/2023 per tipologia

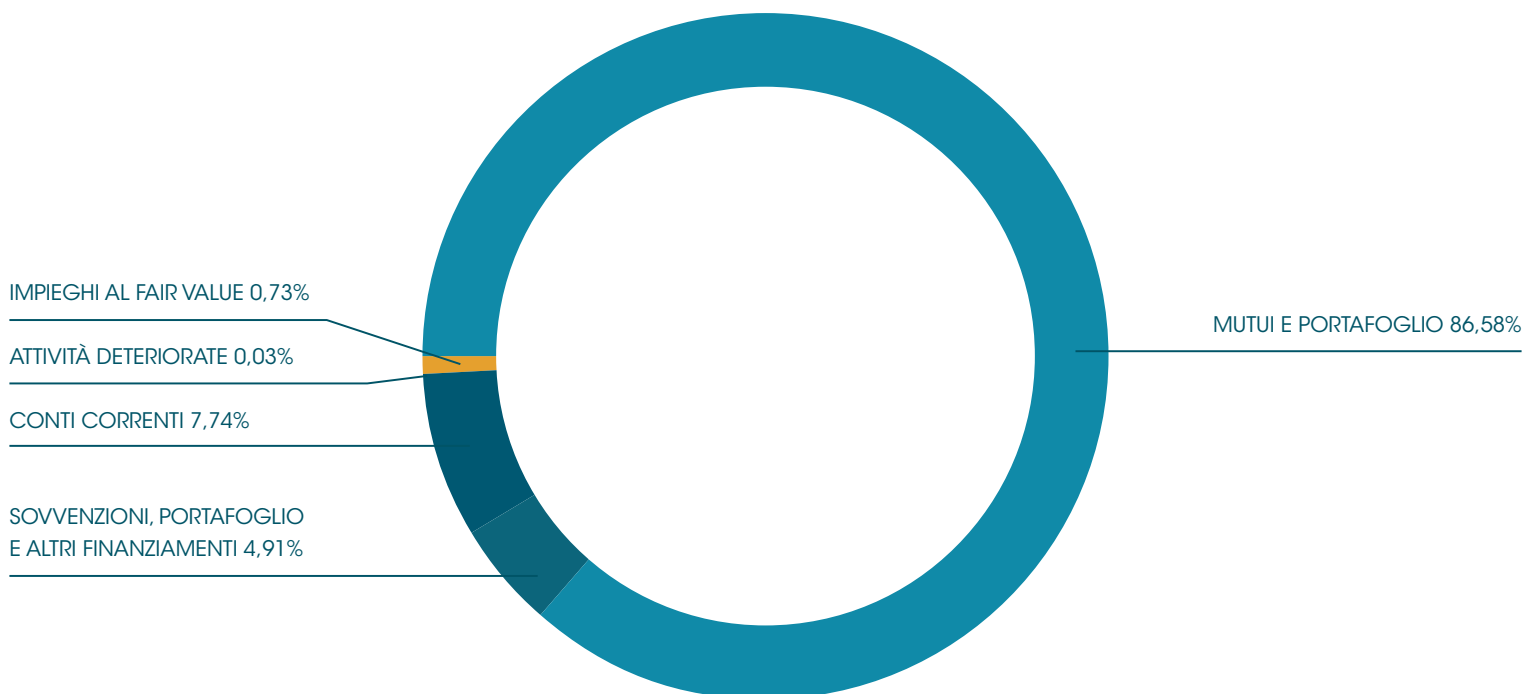

## Distribuzione degli impieghi per settore di attività - dati al 31/12/2023

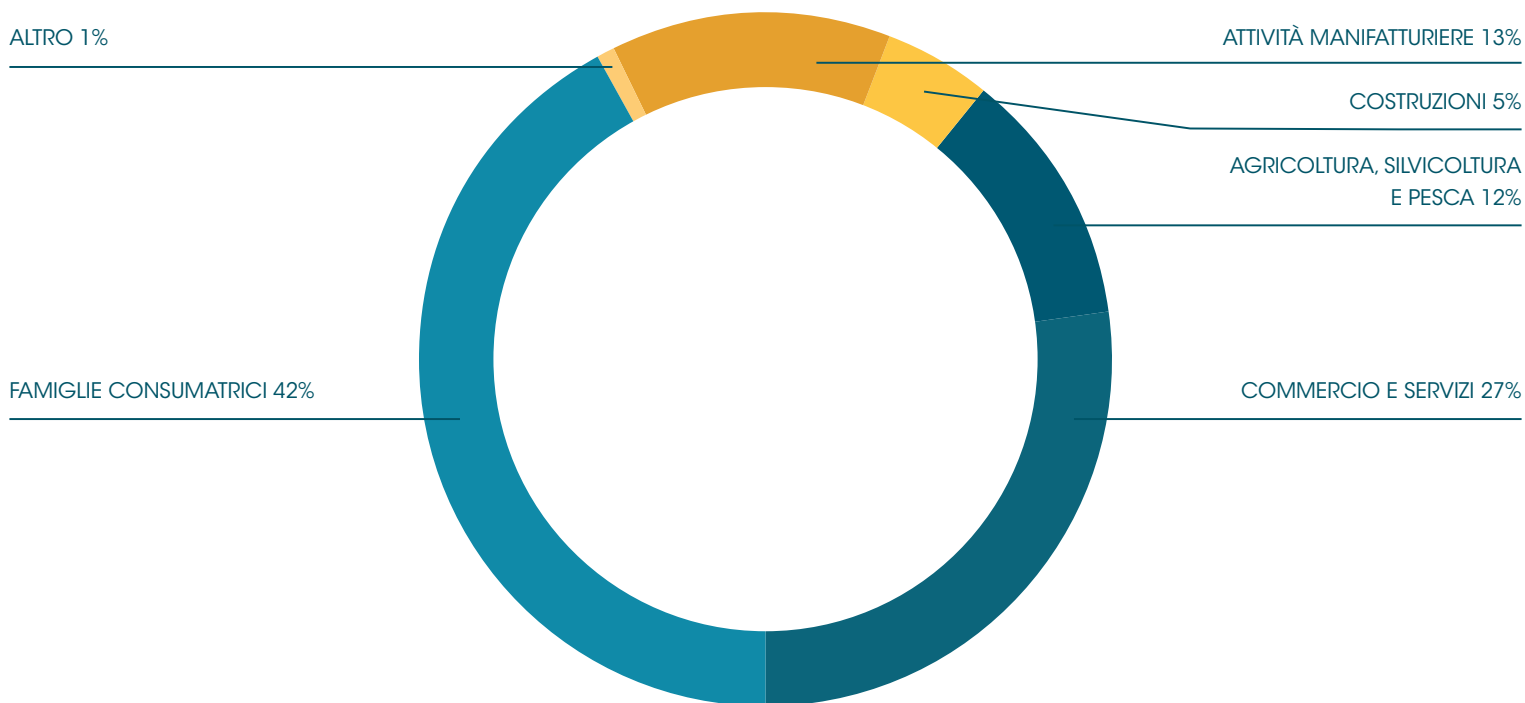

Nell'anno 2023, la Banca, al fine di poter agevolare la propria clientela per l'accesso ai fondi previsti dal PNRR, ha mantenuto in essere la convenzione con Cassa Depositi e Prestiti per le seguenti misure:

- finanziamenti a tasso agevolato a valere sul Fondo Rotativo Imprese per il sostegno alle imprese e gli investimenti di sviluppo per il settore Turismo (FRI);
- finanziamenti a tasso agevolato a valere sui Contratti di Filiera (V Bando) - settore Agricoltura.

La Banca ha anche attivato accordi con i Consorzi di Garanzia tesi al rilascio di garanzie a prima istanza, anche mediante la controgaranzia prestata dal Fondo ex. L. 662/96, con percentuali di coperture elevate, relative a finanziamenti con condizioni di tasso e spese agevolate e con brevi tempi di istruttoria e delibera.

Da ricordare, inoltre, l'assistenza del "Fondo di Garanzia per la casa", promosso dall'ABI e dal Ministero dell'Economia e delle Finanze, cui possono essere ammessi gli acquirenti di immobili, da adibire a prima casa di abitazione, che rispondono a determinati requisiti.

Segnaliamo l'iniziativa commerciale a favore delle famiglie, in contrasto all'innalzamento dei tassi di interesse, che ha permesso, con il rispetto di determinati requisiti:

- l'allungamento della scadenza dei mutui ipotecari fino a 5 anni, nel rispetto di un limite di durata complessiva, post allungamento, non superiore a 35 anni, e di un limite di età del debitore, a fine mutuo, non superiore a 75 anni;
- la sospensione fino a 12 mesi del pagamento della quota capitale della rata dei mutui ipotecari, con traslazione della durata originaria per il rimborso delle quote capitali sospese oltre agli interessi maturati.

Di seguito sono elencati gli accordi attualmente in essere finalizzati ad agevolare le relazioni creditizie, in particolare nei confronti della pubblica amministrazione.

Data di delibera adesione all'Accordo	Enti Partecipanti	Natura dell'agevolazione
3 settembre 2009	Regione Veneto	Iter semplificato per certificazione crediti vantati verso Pubblica Amministrazione
6 aprile 2020	ABI e parti Sociali	Anticipazione Sociale CIGS, CIG e CIG in deroga
21 dicembre 2022	CDP	FRI Turismo
21 dicembre 2022	CDP	Contratti di filiera V Bando – Settore Agricoltura
9 agosto 2023	ABI, ANCI e UPI	Sospensione del pagamento della quota capitale dei mutui degli Enti Locali

I grafici a torta sottostanti riportano la distribuzione percentuale, registrata anch'essa a fine 2023, del volume dei depositi per tipologia.

In particolare, il primo grafico restituisce la distribuzione percentuale del volume dei depositi riferiti alla raccolta diretta, mentre il grafico sottostante illustra la situazione dei volumi dei depositi della raccolta indiretta, evidenziando la ripartizione tra forme di investimento differenziate in funzione delle esigenze e della propensione al rischio della clientela.

#### Distribuzione del volume dei depositi della raccolta diretta - dati al 31 /12/2023

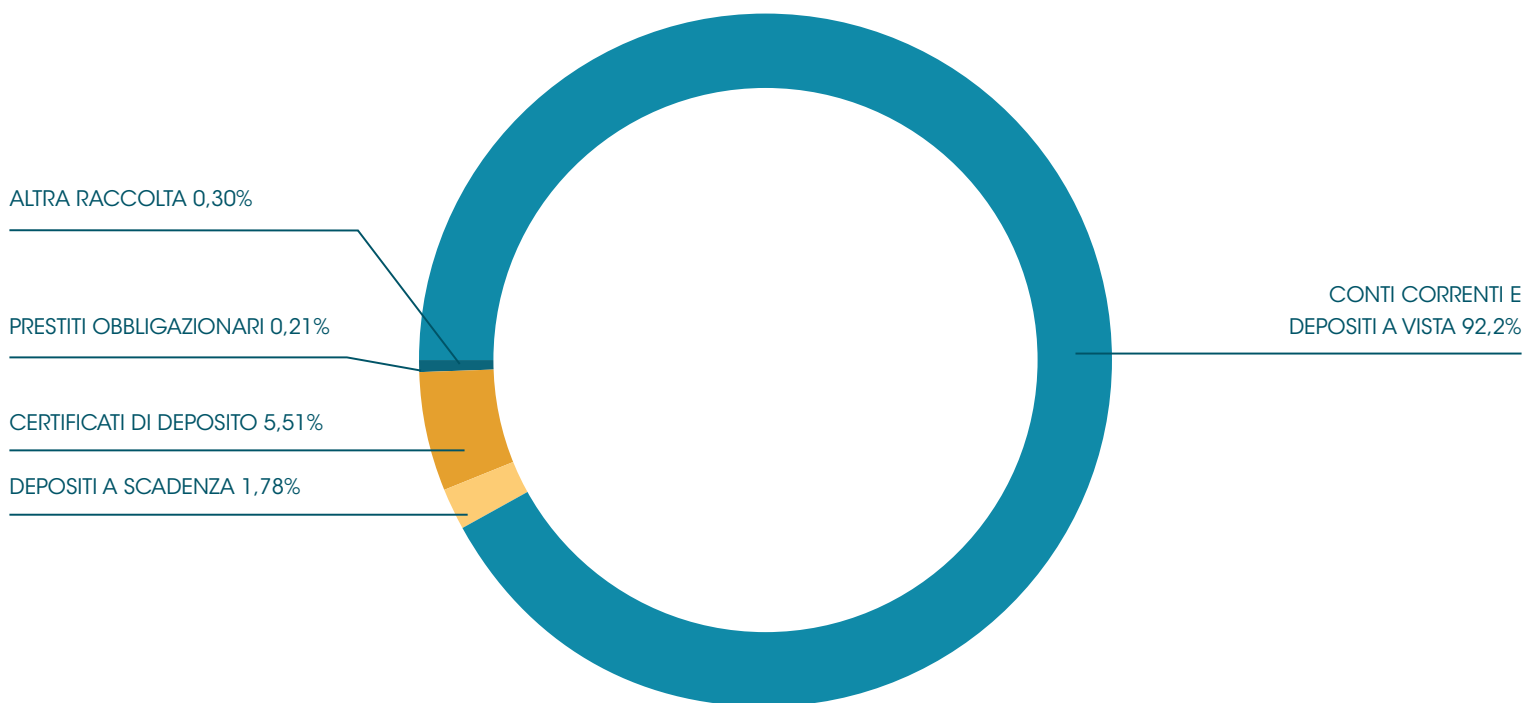

Distribuzione del volume dei depositi della raccolta indiretta - dati al 31 /12/2023

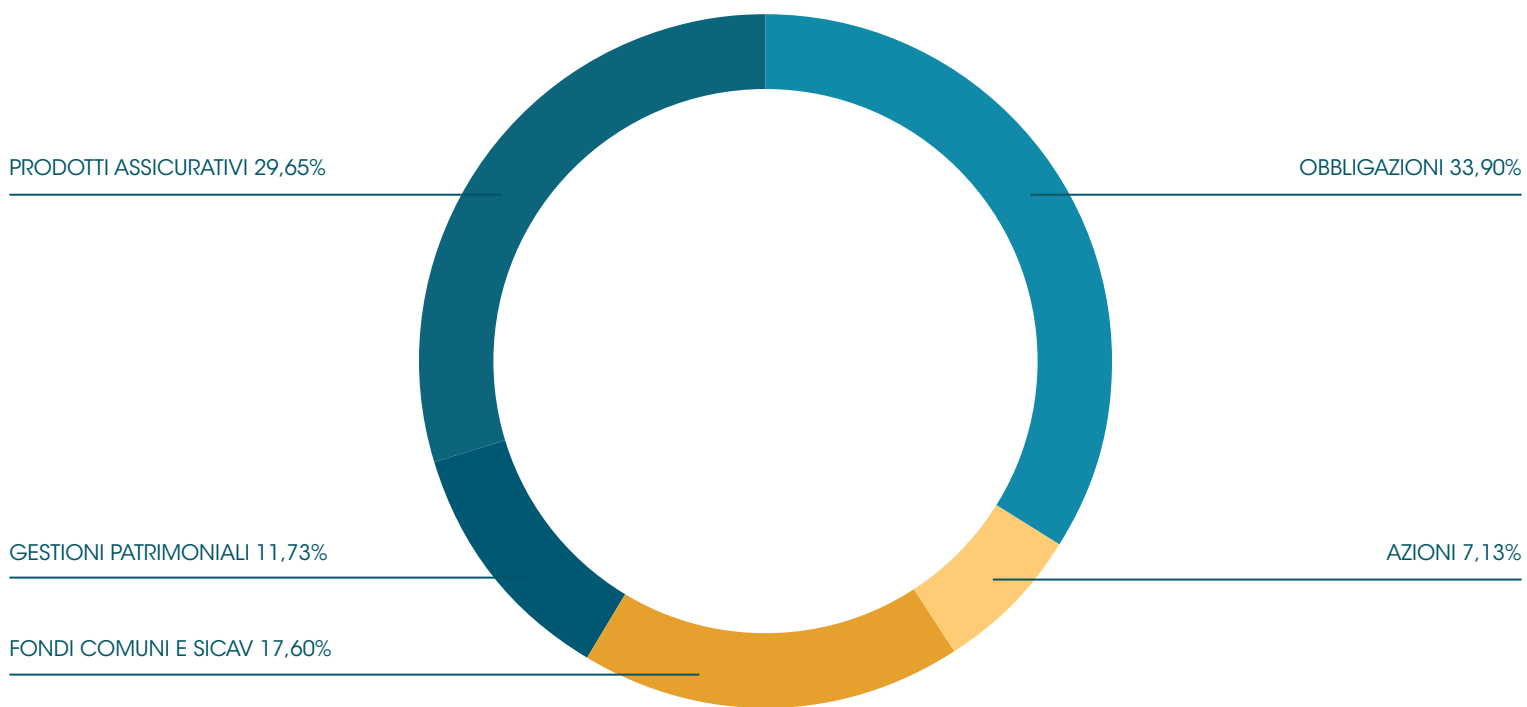

## I prodotti per i giovani

Nel corso del 2023 Banca Prealpi SanBiagio ha continuato la sua attività di sviluppo verso i giovani e giovanissimi, i cosiddetti "clienti del futuro". Ha proseguito infatti nella proposta dei libretti a risparmio "Alex Dream", con nuove emissioni che continuano a dimostrare l'apprezzamento nei confronti di tale prodotto, del finanziamento "Finanziamento DREAM" a tasso zero e del mutuo per gli studenti universitari.



ALEX DREAM

Multistudio | Illustrazione di Valentino Villanova

**PUNTA VERSO IL RISPARMIO!**

2,5%

L'unico libretto di risparmio dedicato ai minori di 18 anni con un tasso del

[bancaprealpisanbiagio.it](http://bancaprealpisanbiagio.it)

**PREALPI SANBAGIO**  
BANCA DI CREDITO COOPERATIVO - GRUPPO CASSA CENTRALE

## L'accessibilità ai servizi bancari e le azioni di sviluppo nell'ambito dei sistemi di pagamento

Nel corso del 2023 è stato rafforzato l'utilizzo del servizio di APP Notify, ovvero l'APP che permette di ricevere le notifiche per l'accesso e le disposizioni eseguite tramite Inbank, in sostituzione dell'SMS.

In base ai dati registrati a fine 2023, quasi 55.000 clienti usufruiscono di tale servizio.

Il servizio APP Notify è inoltre abbinato alle carte di debito e carte prepagate e consente di ricevere alert di sicurezza in caso di utilizzo delle stesse sia per prelievi ATM che operazioni POS. Quest'ultima abilitazione ha permesso una forte espansione dell'utilizzo del servizio.

È stata aggiornata e migliorata l'operatività Trading dell'App e Web Inbank (piattaforma iOS e Android) tramite la quale i clienti abilitati al servizio Trading on-line, hanno la possibilità di operare utilizzando solo lo smartphone. Dall'App sono disponibili tutte le principali funzionalità già attive sul canale web, ad esempio: vista in dettaglio del dossier, composizione del portafoglio, la storicità degli ordini eseguiti, i mercati, i profitti.

La crescente diffusione dell'utilizzo di nuovi canali di accesso ai servizi bancari, quali smartphone e tablet, trova riscontro negli oltre 79.000 clienti che usufruiscono dei servizi tramite SMS/App, quali alert sugli utilizzi della carta, saldo del conto corrente, ricarica telefonica da cellulare.

Nel 2023, il servizio Bancomat PAY® - reso disponibile a fine 2019 - che permette alla clientela classificata "consumatore" di scambiare denaro tra privati e pagare presso esercizi commerciali convenzionati, è stato utilizzato da oltre 1000 clienti per un totale di circa 8.750 operazioni.

Dal 2020 si è assistito a una rapida variazione del comportamento di spesa dei consumatori con una minore propensione all'utilizzo del contante e un aumento delle transazioni con carta, in particolare per gli acquisti online e a distanza ma anche all'interno degli esercizi commerciali con l'utilizzo della tecnologia contactless.

In questo contesto, la Banca ha aderito ad una serie di iniziative in collaborazione con Nexi Payment S.p.A. finalizzate ad accelerare e sviluppare il business della monetica (sia per gli utilizzatori carta che per gli esercenti) attraverso una serie di iniziative che si rinnovano di anno in anno.



- Iniziativa Banca credito consumatori: emissione di una carta di credito Classic e Prestige con quota gratuita il primo anno;
- iniziativa Banca credito non consumatori: emissione di una carta di credito Business e Corporate (sia base che oro) con quota gratuita il primo anno;
- campagna Retail credit di Nexi denominata "Programma Nexi Boost Credito 2023" per incentivare l'utilizzo delle carte di credito, che prevede per tutti i sottoscrittori di carta di credito retail, l'iscrizione automatica al concorso a premi "vinci un Iphone con Nexi - edizione TOP";
- campagna Business credit di Nexi denominata "Programma Nexi Boost Credito 2023" per incentivare l'utilizzo delle carte di credito, che prevede per tutti i sottoscrittori di carta di credito retail, l'iscrizione automatica al concorso a premi "vinci un Iphone con Nexi - carte business- edizione TOP".

## Restyling carte 3599

Il Gruppo Cassa Centrale dal 2019 ha intrapreso un percorso volto a consolidare la propria identità mediante l'utilizzo del proprio marchio su diversi supporti promuovendo così l'immediata riconoscibilità dello stesso e la riconducibilità al Gruppo. Per consolidare il valore della nuova identità del Gruppo e rendere il marchio riconoscibile sul mercato e fra i nostri clienti, le carte di pagamento sono state oggetto di un restyling grafico che ha visto l'introduzione del logo di Gruppo direttamente sulle carte di pagamento. La revisione grafica ha interessato le carte di debito, prepagate Ricarica e le carte di credito Classic di Nexi.

## Nuovo prodotto di Visa Debit

Nel 2022 è stato lanciato un nuovo prodotto di debito internazionale denominato Visa Debit.

Il prodotto Visa Debit nasce principalmente dall'evoluzione del mercato.

Negli ultimi anni infatti sono cambiati i comportamenti relativi ai pagamenti: e-commerce, digitalizzazione e utilizzo di portafogli virtuali sono divenuti ormai una realtà ed è quindi importate adeguare l'offerta alle esigenze dei clienti, andando a rispondere in maniera più adeguata ai bisogni non pienamente soddisfatti dall'offerta preesistente mettendo a disposizione un prodotto di debito "all-in-one", cioè in grado di soddisfare le proprie esigenze con un'unica carta di pagamento che assicuri la massima spendibilità a livello globale grazie al circuito Visa, sia per quanto riguarda le tradizionali operazioni di prelievamento ATM e di pagamento POS (a contatto, contactless e tramite Wallet Provider), sia per i pagamenti e-commerce.

Nel corso del 2023 è stata avviata la progressiva sostituzione delle "vecchie carte di debito GLOBO" con la nuova carta Via Debit.

## Digitalizzazione prodotti monetica - Apple Pay, Samsung Pay, Google Pay

Nel corso del 2022 si è concluso il progetto di digitalizzazione delle carte di debito 3599 e delle carte prepagate emesse da Cassa Centrale Banca, grazie al lancio commerciale del servizio all'interno del mobile wallet Apple Pay.

Il wallet Apple, disponibile per dispositivi iOS, coinvolge la restante base di utenti che non era stata coperta con il lancio dei wallet per il sistema operativo Android (Samsung Pay e Google Pay) avvenuto nel corso del 2021.

Queste funzionalità, fruibili da smartphone e smartwatch, permettono ai titolari carta di digitalizzare l'applicazione di pagamento internazionale (Maestro per la Carta di Debito e Mastercard per la Carta Prepagata) all'interno di un dispositivo Samsung, Android o iOS compatibili e pagare sui terminali POS abilitati tramite l'applicazione proprietaria del dispositivo (rispettivamente wallet Samsung Pay, Google Pay, Apple Pay) sfruttando la tecnologia NFC (Near Field Communication).

## Prodotti e servizi per il comparto degli investimenti

Relativamente ai comparti investimento e assicurativo, Banca Prealpi SanBiagio propone un ampio ventaglio di soluzioni partendo dalle più semplici e tradizionali fino a giungere alle più evolute e strutturate. Il focus della Banca, anche in questo ambito, è quello di analizzare le necessità di ciascun cliente con l'obiettivo di interpretare e soddisfare le sue esigenze con professionalità e competenza.

Nel dettaglio, l'Istituto mette a disposizione della clientela:

- libretti di risparmio nominativi con soluzioni dedicate ai minori, per dar loro una prima prospettiva di risparmio personale;
- certificati di deposito nominativi;

- operazioni di pronti contro termine;
- acquisto titoli di Stato in asta/sottoscrizione e/o sul mercato secondario;
- raccolta di ordini su strumenti finanziari per l'esecuzione di essi su mercati regolamentati italiani ed esteri;
- fondi comuni Amundi, Arca SGR, Black Rock, BNP Paribas/Parvest, Etica, Fidelity, Franklin Templeton, Invesco, JP Morgan, NEAM, Pictet, Raiffeisen Capital Management, Schroders, Union Investment;
- gestioni patrimoniali individuali (in fondi e valori mobiliari);
- prodotti di investimento assicurativo (IBIP's) della CompagniaAssimoco Vita;
- fondo pensione aperto Plurifonds di ITAS Vita.

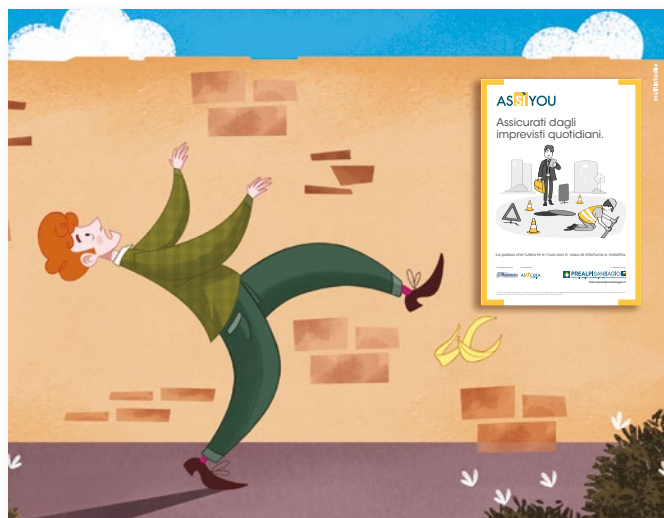

## Assicurato?

ASSIYOU è la polizza che tutela te e i tuoi cari in caso di infortunio o malattia, prodotta da ASSIMOCO ASSICURAZIONI S.p.A. e distribuita in esclusiva da Assicura Agenzia.

Non farti trovare impreparato,  
**scegli ASSIYOU.**



[bancaprealpisanbiagio.it](http://bancaprealpisanbiagio.it)

**PREALPI SANBIAGIO**  
BANCA DI CREDITO COOPERATIVO - GRUPPO CASSA CENTRALE

09/2022 | Messaggio pubblicitario con finalità promozionale. Prima della sottoscrizione leggere attentamente il set informativo disponibile presso Assicura Agenzia e presso i suoi collaboratori, sul sito [www.assimoco.it](http://www.assimoco.it) e sul sito del collaboratore, [www.assimoco.it](http://www.assimoco.it).

# EDUCAZIONE FINANZIARIA

Ragione ed emozione nelle decisioni d'investimento

Giovedì 04.05 ore 18:00  
Teatro dei Filodrammatici  
Via Calle della Musica, 13, Este (PD)

Relatori:  
**Gianluca Filippi** Responsabile del Servizio Finanza e Assicurazione di Cassa Centrale Banca.  
**Alberto Vai** Esperto in Formazione, Behavioral Finance e Profiling Comportamentale.

Seguirà aperitivo al termine dei lavori.

## La gestione dei reclami e delle procedure di composizione stragiudiziale delle controversie

I principi della chiarezza, della trasparenza, dell'assistenza e della qualità del servizio sono per Banca Prealpi SanBiagio fonte di ispirazione nei rapporti con la clientela ed è per questo che il personale è costantemente a disposizione per assicurare la soddisfazione del cliente fornendo informazioni e chiarimenti.

In un'ottica di sempre maggior trasparenza su ogni fronte, dettata da un quadro legislativo sempre più stringente e da un'utenza sempre più attenta al tema, si assiste a una continua evoluzione e ampliamento degli strumenti deputati a risolvere in via stragiudiziale le eventuali controversie che possono occorrere in caso di esito non soddisfacente dei reclami presentati all'Istituto.

Nel caso in cui l'assistenza fornita dal personale di filiale non sia sufficiente al cliente, la Banca ha attivato e messo a disposizione degli strumenti specifici per la gestione dei reclami. L'ufficio preposto alla gestione dei reclami è fulcro di questa organizzazione. I clienti possono segnalare per iscritto le proprie ragioni di insoddisfazione e chiedere risposte ai loro quesiti.

Nel corso del 2023 sono stati gestiti 74 reclami, tutti inerenti a operazioni e servizi bancari e finanziari. Alla data del 31/12/2023, 19 reclami risultano chiusi a favore dei clienti, 45 reclami risultano chiusi non a favore dei clienti, 4 reclami sono stati oggetto di rinuncia da parte del reclamante e 6 reclami erano in fase di istruttoria.

Nel caso in cui il cliente non risulti soddisfatto dell'esito del reclamo o non abbia ricevuto risposta entro i termini fissati per legge, può:

- esperire la procedura di mediazione innanzi all'organismo Conciliatore Bancario Finanziario oppure presso uno degli organismi di mediazione iscritti nell'apposito registro presso il Ministero di Giustizia, previo accordo tra le parti e con l'assistenza di un avvocato;
- in alternativa si può ricorrere a un sistema stragiudiziale di risoluzione delle controversie che, a seconda dell'oggetto della controversia, potrà essere l'Arbitro Bancario Finanziario (ABF) o l'Arbitro per le Controversie Finanziarie (ACF).

Solo dopo aver esperito una procedura di mediazione o aver presentato un ricorso a un sistema stragiudiziale di risoluzione delle controversie, il cliente, qualora dovesse ritenersi ancora insoddisfatto, potrà rivolgersi al giudice ordinario.

Inoltre, il cliente potrà interessare l'Autorità di vigilanza del settore competente, a seconda dell'oggetto della singola controversia come di seguito specificato:

- Banca d'Italia: per segnalare un comportamento scorretto o irregolare da parte della Banca;
- Consob: per segnalare un comportamento scorretto o non trasparente da parte della Banca nella prestazione di un servizio di investimento quale ad esempio un'esecuzione di un ordine di vendita di un titolo, una gestione patrimoniale o un collocamento di un'obbligazione;
- IVASS: per presentare un esposto attinente all'attività di intermediazione assicurativa;
- COVIP: nel caso in cui la contestazione sia inerente la trasparenza e le modalità di offerta al pubblico di forme pensionistiche complementari (ramo VI).

In ogni caso il cliente può, singolarmente o in forma congiunta con la Banca e indipendentemente dalla presentazione di un reclamo, attivare una procedura di mediazione finalizzata al tentativo di conciliazione. Detto tentativo è esperito dall'organismo di conciliazione bancaria costituito dal Conciliatore Bancario Finanziario oppure presso uno degli organismi di mediazione iscritti nell'apposito registro presso il Ministero di Giustizia, previo accordo tra le parti.

Si segnala, inoltre, che nel corso del 2023, alla Banca non è pervenuta alcuna segnalazione da parte dei Prefetti in relazione a eventuali istanze di clienti a norma dell'art. 27bis, comma 1 quinquies del d.l. 1/2012 come convertito dalla legge 62/2012.

Con riferimento ai reclami rendicontati, alla data del 31 dicembre 2023:

- 1 cliente ha presentato ricorso all'ABF – Arbitro Bancario Finanziario;
- nessun cliente ha presentato ricorso all'ACF – Arbitro per le Controversie Finanziarie;
- 1 cliente ha attivato il procedimento di mediazione ai sensi del D.Lgs. 28/2010.

Per ogni dettaglio in ordine a tempistiche, modalità e requisiti per la presentazione di reclami o l'avvio di eventuali ricorsi in conformità alle disposizioni normative vigenti, si fa rinvio all'apposita documentazione informativa presso tutte le filiali e sul sito internet della Banca.

## Nuova campagna di comunicazione

Nel corso del 2023 Banca Prealpi SanBiagio ha proseguito la campagna multicanale Scegli una storia diversa, un progetto di comunicazione integrato, iniziato nel 2022, che ha consentito di valorizzare il ruolo sociale che l'Istituto svolge a favore del territorio e delle persone che lo vivono, quale elemento che la qualifica e la distingue.

Le scene che compongono i vari spot sono il racconto di come Banca Prealpi SanBiagio intervenga fattivamente a sostegno del territorio, attraverso una traduzione concreta dei principi descritti nel proprio Statuto.

La scelta operata dalla produzione è stata quella di utilizzare location, aziende, situazioni che hanno avuto modo di beneficiare dello stile cooperativo.

Così anche i protagonisti che interpretano lo storytelling sono perlopiù persone residenti nel territorio, e che in più di qualche caso hanno realmente avuto modo di cogliere le opportunità rese possibili dai valori generati di Banca Prealpi SanBiagio.

La campagna di comunicazione sviluppata nel corso del 2023 è stata configurata in una logica multisoggetto e multicanale, coinvolgendo in prima battuta la TV e, in maniera capillare, le affissioni nei territori di competenza, per proseguire quindi in particolare sui canali social quali Facebook, Instagram e LinkedIn.



**C'È UNA STORIA DIVERSA,  
UN NUOVO MODO DI DIALOGARE,  
UN MODO DIVERSO DI FARE BANCA.**

SCOPRI



**PREALPI SANBIAGIO**  
BANCA DI CREDITO COOPERATIVO - GRUPPO CASSA CENTRALE

**Credito. Risparmio. Assicurazione.**

multimedia



**CON NOI È  
UNA STORIA  
DIVERSA**

Credito. Risparmio. Assicurazione.



**PREALPI SANBIAGIO**  
BANCA DI CREDITO COOPERATIVO - GRUPPO CASSA CENTRALE

**DAL 1894 NELLE NOSTRE FILIALI**

BAGNOLO DI SAN PIETRO DI FELETO / BELLUNO / BIBIONE / BIGOLINO DI VALDOBBIADENE / BRESEGA DI PONSO / CAMPAGNA LUPA / CAORLE / CAPPELLA MAGGIORE / CARCERI / CAVALLINO TREPONTI / CEGGIA / CESSAROLO / CESSALTO / CIMADOLINO / COL SAN MARTINO DI FARRA DI SOLIGO / CONEGLIANO / CORBANESE DI TARZO / CORDIGNANO / CORNUA / DOLO / ESTE / FELTRE / FOLLINA / FOSSALTA DI PORTOGRUARO / GORGO AL MONTICANO / GRUARO / JESOLO / LATSANA / LIGNANO SABBADORO / LUGLIANA DI PORTOGRUARO / MARENO DI PIAVE / MEGLIADINO SAN VITALE / MESTRE / MONTANER DI SARMEDE / MONTEBELLUNA / MOTTA DI LIVENZA / MUSSETTA / NOVENTA VICENTINA / ODERZO / ORMELE / PASIANO DI PORDENONE / PEDEROBBA / PIEVE DI SOLIGO / PORDENONE / PORTOGRUARO / REFRONTOLO / REVINE LAGO / RONCADE / SAGHE / SAN DONÀ DI PIAVE / SAN FIOR / SANTA MARGHERITA D'ADIGE DI BORGIO VENETO / SAN MICHELE AL TAGLIAMENTO / SANTURBANO / SEDICO / SUSEGANA / TARZO / TEGLIO VENETO / TREVISO / VEDELAGO / VILLA ESTENSE / VILLORBA / VITTORIO VENETO.

[bancaprealpisanbiagio.it](http://bancaprealpisanbiagio.it)

multimedia

## I collaboratori

### Il personale

Il personale in servizio al 31 dicembre 2023 è costituito da 510 dipendenti e risulta composto da 279 uomini e 231 donne. Rispetto al 31 dicembre 2022 si contano 49 assunzioni e 26 uscite, con un aumento quindi dell'organico complessivo di 23 unità.

L'età media del personale è di 46 anni.

#### Serie storica dei dipendenti. Anni 2000 - 2023

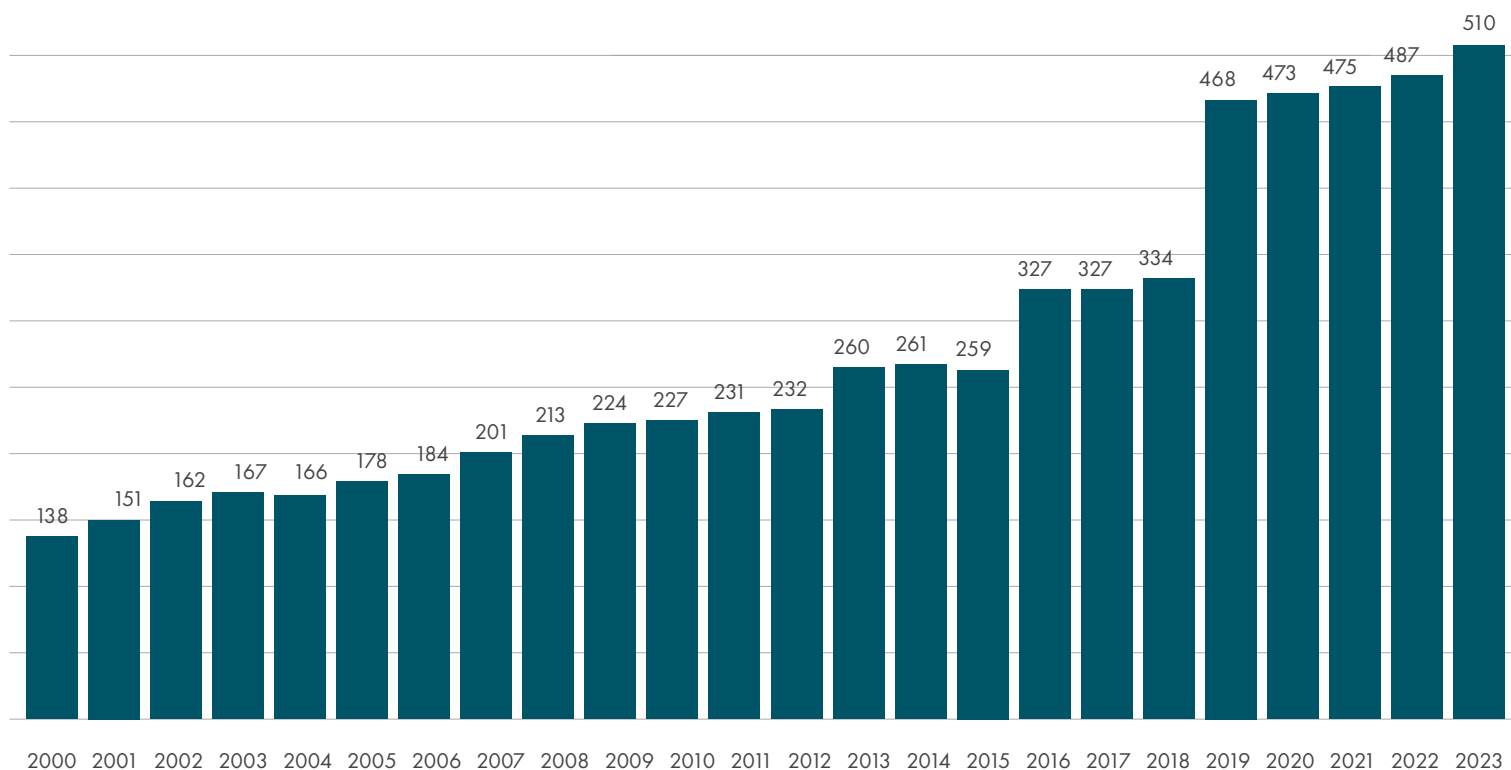

### I contratti

I dipendenti con contratto a tempo parziale sono 39, mentre il personale in servizio con contratto a tempo determinato è composto da 10 risorse. I contratti di somministrazione, stipulati con agenzie per il lavoro

autorizzate e legati a esigenze straordinarie e/o temporanee, sono pari a 3. Nell'anno 2023 si contano 6 passaggi di contratto di lavoro da tempo determinato a tempo indeterminato.

## L'attività di formazione

Nell'ambito della formazione del personale, la Banca, nel 2023, ha somministrato oltre 30.433 ore di formazione complessiva, di cui circa l'81% mediante tecniche di formazione a distanza.

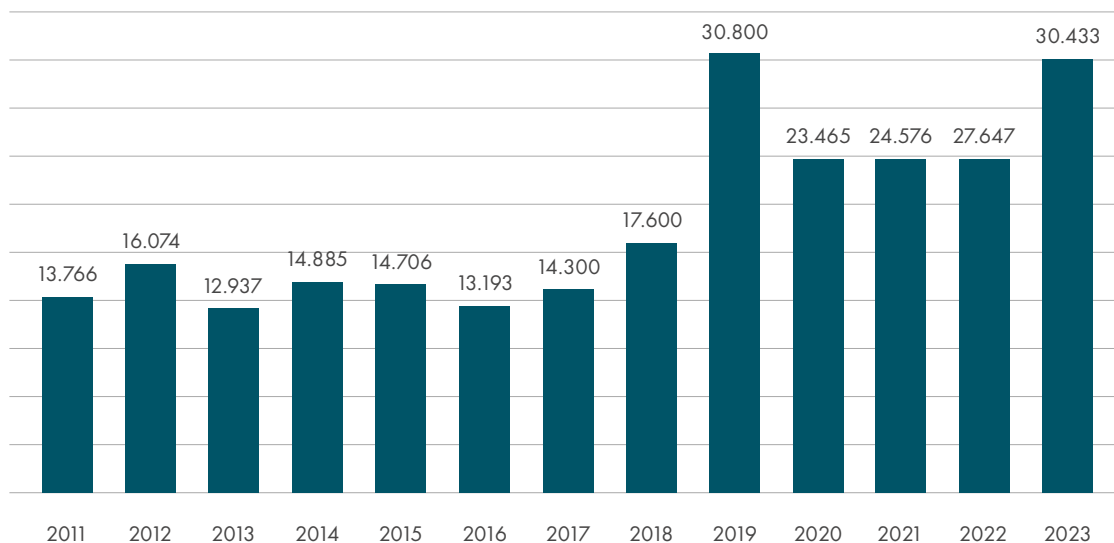

Nel dettaglio, è stata svolta un'azione formativa di aggiornamento rivolta a coloro che esercitano attività di intermediazione finanziaria e assicurativa, in materia di MIFID 2 e di IVASS, ottemperando pertanto agli obblighi formativi previsti dalla normativa vigente; inoltre, per ampliare ulteriormente il numero di soggetti abilitati all'intermediazione finanziaria e assicurativa, la Banca ha completato i percorsi formativi in aula ed "e-learning" di prima formazione MIFID e IVASS.

La Banca ha inoltre intrapreso il Progetto di Financial Advisory Coaching, percorso finalizzato ad aumentare la qualità della consulenza finanziaria prestata ai clienti retail e privati e l'offerta commerciale di prodotti assicurativi, previdenziali e di investimento.

Per quanto riguarda il percorso di crescita e sviluppo di conoscenze, si evidenzia la formazione rivolta alle figure junior neoassunte, per le quali è stato strutturato un percorso formativo specifico, articolato in più giornate.







## Certificato UNI PdR 125/2022 Parità di genere sul posto di lavoro.

### BANCA PREALPI SANBIAGIO OTTIENE LA CERTIFICAZIONE SULLA PARITÀ DI GENERE

L'Istituto di Credito Cooperativo ha ottenuto il Certificato UNI PdR 125:2022 - Misure per garantire la parità di genere nel contesto lavorativo, a seguito di un percorso di analisi e revisione delle politiche e dei processi interni, svolto in collaborazione con la Federazione del Nordest e IRECOOP.

La Banca, inoltre, ha istituito un Comitato Guida per la Parità di Genere e nominato un presidio operativo per l'attuazione della propria politica aziendale.

Il riconoscimento rappresenta un nuovo stimolo per promuovere con ancora maggior impegno la parità di genere, valorizzare le diversità e supportare l'empowerment femminile.



## Il territorio

Da sempre l'azione espressa da Banca Prealpi SanBiagio a favore del territorio è orientata a garantire la coesione sociale del contesto di riferimento, favorendo la tenuta delle reti di volontariato, dei contesti di aggregazione giovanile e la promozione della cultura.

Da questo punto di vista, potremmo affermare come Banca Prealpi SanBiagio orienti da sempre il proprio agire sociale in una ottica oggi rispondente ai criteri previsti dalla normativa ESG, operando per garantire la sostenibilità -sociale, culturale e ambientale- del territorio in cui opera.

Nel corso del 2023, il Consiglio di Amministrazione di Banca Prealpi SanBiagio ha inoltre avviato il progetto denominato "Filantropia strategia: strategia per far bene il bene". Questo piano prevede tra i suoi obiettivi il miglioramento dell'attività filantropica che la Banca agisce a favore del territorio in cui opera; fornire riscontro e contezza del supporto

elargito e delle sue ricadute; valutare l'impatto in termini di efficacia e di capacità di urto sulla crescita morale e sociale delle comunità che di ritorno, anche sotto il profilo reputazionale, per la Banca e, infine, lasciare memoria del proprio operato e migliorare la capacità di lasciare testimonianza delle iniziative sostenute.

A partire dal bilancio 2019, all'incremento dell'utile è seguito un sempre maggiore ammontare di risorse dedicate a fini di beneficenza e mutualità.

Nel corso del 2023, l'utilizzo del Fondo Beneficenza ha comportato erogazioni al territorio per complessivi Euro 3.994.587,30.

La redistribuzione dei fondi erogati per ambito di attività è ripartita come indicato nella tabella in appresso.

	v.a. in Euro	%
Acquisto strumenti sanitari e mezzi di trasporto	69.050,00	1,7
Attività parrocchiali e a carattere religioso	117.190,00	2,9
Assistenza, solidarietà e volontariato	250.250,00	6,2
Promozione del territorio	314.562,00	7,8
Attività ricreative e manifestazioni varie	323.400,00	8,1
Recupero del patrimonio artistico, edilizio e manutenzione del territorio	372.000,00	9,3
Scuola e formazione	400.418,37	10
Attività a carattere associativo	565.000,00	14,1
Attività culturali	619.345,00	15,5
Sport	668.400,00	16,7
Varie	294.971,93	7,3
<b>TOTALE EROGAZIONI LIBERALI EFFETTUATE</b>	<b>3.994.587,30</b>	<b>100,0</b>

## L'erogazione dei fondi liberali ha seguito specifiche linee di indirizzo

Anche se tutte le attività sociali della Banca possono essere ricondotte, in senso lato, nell'ambito della sfera sostenibilità, alcune di esse rispondono in maniera più marcata ai criteri previsti in materia di SDG.

Sempre con riferimento alle progettualità sostenute nel corso del 2023, di seguito vengono elencati i più significativi in termini di importo erogato, classificati per obiettivo di sostenibilità perseguito.

### Obiettivo 4 - Istruzione di qualità

Nell'ambito dell'obiettivo 4 degli SDG, Banca Prealpi SanBiagio ha sostenuto lo sviluppo di molteplici progetti formativi, affiancando gli enti e gli istituti scolastici sia nello sviluppo di progettualità e modalità didattiche innovative sia nella realizzazione di iniziative volte evidenziare e soddisfare i nuovi fabbisogni educativi in considerazione delle criticità emergenti a livello sociale e giovanile.

- Collaborazione con l'Istituto superiore Verdi di Valdobbiadene: la banca ha sostenuto l'acquisto di un mezzo di trasporto per consentire agli studenti dell'indirizzo agrario di raggiungere i campi ove vengono svolte le attività pratiche e le aziende agricole ove svolgono attività curriculare;
- collaborazione con l'IPSSAR Beltrame di Vittorio Veneto, per il proseguimento del progetto didattico formativo denominato Feelin' Food - laboratorio territoriale artigiano didattico di enogastronomia;
- collaborazione con l'Istituto Dieffe di Valdobbiadene: la banca ha

sostenuto l'organizzazione del progetto "Festival dell'Innovazione Scolastica", evento di carattere nazionale patrocinato dal Ministero dell'Istruzione e del Merito e finalizzato alla creazione di un momento di condivisione e confronto tra 30 scuole selezionate per la qualità dei progetti candidati, sulle migliori pratiche in materia di didattica e di formazione;

- collaborazione con il Comune di Vittorio Veneto: la banca ha sostenuto l'organizzazione dell'evento "Educhiamoci", incontro formativo rivolto a genitori e figli, educatori, pedagogisti, insegnanti, psicologi e assistenti sociali su tematiche legate alla educazione;
- collaborazione con la Fondazione Portogruaro Campus: la Banca ha sostenuto le attività della fondazione per la promozione di corsi di studio universitari, corsi alta formazione post laurea, eventi culturali, conferenze, seminari nel territorio del portogruarese;
- rinnovo dell'iniziativa "Un kit di cancelleria per le scuole": la Banca ha rinnovato l'iniziativa che prevede la donazione di un kit di cancelleria a tutte le scuole del territorio richiedenti. Nel 2023 l'iniziativa ha interessato 320 plessi scolastici.

### Obiettivo 11 - Città e comunità sostenibili

Nell'ambito dell'obiettivo 11 degli SDG, molti sono stati gli interventi di Banca Prealpi SanBiagio, in particolare a sostegno del restauro del patrimonio artistico locale, con l'obiettivo di renderli fruibili anche dalle generazioni future.

- Sostegno ai lavori di restauro conservativo della chiesa di San Giorgio di Formeniga di San Pietro di Feletto (TV), con interventi per il consolidamento delle fondazioni, della copertura e restauro delle superfici interne e degli affreschi presenti;
- sostegno ai lavori di manutenzione straordinaria, ristrutturazione e valorizzazione della cappella del crocifisso del duomo di Sacile (PN);
- sostegno ai lavori di restauro conservativo di "Villa Morosini", canonica della Parrocchia di Ceggia (VE);
- sostegno ai lavori di restauro della copertura della chiesa di Santa Elisabetta di Summaga di Portogruaro (VE);
- sostegno ai lavori di restauro dei rivestimenti interni della chiesa parrocchiale di Lutrano di Fontanelle (TV);
- contributo liberale per intervento di restauro conservativo della Sala d'armi o degli stemmi presso il castello vescovile di Vittorio Veneto (TV);
- sostegno ai lavori di recupero e restauro degli affreschi parietali interni del complesso denominato Sala dei Battuti del Duomo di Conegliano (TV), con costruzione di un annesso manufatto (ascensore) finalizzato a migliorare l'accesso agli spazi per una fruizione più inclusiva del bene artistico;
- sostegno ai lavori di restauro del Santuario della Madonna dell'Angelo di Caorle (VE).
- Collaborazione con l'Istituto comprensivo di Cappella Maggiore (TV) a sostegno della prosecuzione del progetto "Ambasciatori per la sostenibilità";
- collaborazione con il Consorzio per la Tutela del Vino Conegliano Valdobbiadene per la prosecuzione del progetto di ricerca sulla Flavescenza Dorata;
- collaborazione con il Consorzio per la Tutela del Vino Conegliano Valdobbiadene per la prosecuzione del progetto di ricerca relativo alla analisi dei cambiamenti climatici in chiave geolocalizzata, finalizzato da un lato, a prevedere la frequenza degli eventi climatici estremi e, dall'altro, a giungere a una programmazione delle colture coerente con le previsioni sopra esposte. L'orizzonte temporale del progetto è al 2050;
- collaborazione con SIEA, Società Italiana di Economia Agroalimentare, istituita in seno alla Università degli Studi Ca' Foscari, a sostegno della organizzazione di un convegno sul tema "Innovazione digitale e ambientale per la sostenibilità dei modelli di business nell'agroalimentare";
- collaborazione con l'associazione tegliese "Prati delle Pars", impegnata nella valorizzazione dell'ambiente, attraverso il recupero e ripristino di aree abbandonate. L'associazione fa parte del progetto Europeo LIFE PollinAction, che ha lo scopo di effettuare azioni di ripristino e creazione di habitat adatti agli insetti impollinatori, per migliorare l'impollinazione naturale.

## Obiettivo 15 - La vita sulla terra

Nell'ambito dell'obiettivo 15 degli SDG, Banca Prealpi SanBiagio ha dato continuità a molte iniziative già avviate nell'esercizio precedente, nell'ottica di favorire lo sviluppo di attività di ricerca e la divulgazione di buone pratiche, in particolare nell'ottica della sostenibilità dei processi produttivi.

## Auditorium

Sono state 38 le iniziative organizzate dalle associazioni e istituzioni del territorio presso l'Auditorium di Banca Prealpi SanBiagio nel corso del 2023.

Questo spazio, aperto al pubblico e a disposizione di cittadini e associazioni, si è rivelato una importante risorsa per il territorio sostenendo la funzione sociale e di aggregazione svolta dall'Istituto.

Indipendente dal resto dell'edificio per quanto riguarda accessi e servizi tecnologici, lo spazio misura 640 metri quadri e offre 380 posti a sedere. All'occorrenza può essere suddiviso in due aree separate. Grazie a un funzionale sistema di poltrone a scomparsa e palchi estensibili, la sala è in grado di essere utilizzata per molteplici attività.



# Bilancio di coerenza

---

NOI×NOI 2023



Assistenza, prevenzione, sostegno alle famiglie, eventi culturali e formativi, viaggi: sono queste le principali attività che hanno visto impegnata nel 2023 NOIxNOI. L'associazione di mutuo soccorso, con sede a Tarzo, è nata su iniziativa di Banca Prealpi SanBiagio nel febbraio del 2007, ed è espressione autentica dei valori di cooperazione e mutualità sui quali si fonda il Credito Cooperativo.

Ispirandosi ai principi dell'insegnamento sociale cristiano e nel rispetto dei principi della mutualità volontaria e del metodo della reciproca assistenza, senza finalità speculative e di lucro, NOIxNOI opera a favore dei Soci e dei loro familiari. L'Associazione è iscritta dal 22 agosto 2022 al Registro Unico Nazionale del Terzo Settore.

Al 31 dicembre 2023, NOIxNOI conta 4454 Soci attivi iscritti a Libro Soci.

## Spese sanitarie

NOIxNOI rimborsa le spese sostenute dai Soci per visite mediche specialistiche, esami clinici, accertamenti diagnostici, trattamenti fisioterapici e cure termali e prevede l'erogazione di indennità giornaliera in caso di ricovero per malattia o infortunio. Durante l'anno 2023 sono state presentate 1.968 richieste di rimborso sanitario e diarie.

Sono stati inoltre erogati 106 rimborsi a fronte della sottoscrizione delle Polizze AssiYou e Assicare.

Nell'ambito della prevenzione NOIxNOI ha realizzato una campagna in primavera, con l'offerta ai Soci di screening ecografici dell'addome, senologici, urologici, mentre per la campagna autunnale sono stati proposti degli screening delle malattie cardiovascolari, del melanoma, dell'osteoporosi, del tumore colon retto e un pacchetto di esami del sangue e delle urine per un check up generale.

CAMPAGNE DI PREVENZIONE	Adesioni
Screening senologici	59
Screening ecografico addominale	85
Screening urologici	48
Screening del melanoma	106
Screening dell'osteoporosi	74
Screening delle malattie cardiovascolari	93
Screening del tumore colon retto	33
Screening analisi sangue urine	181
<b>Totale screening</b>	<b>679</b>



Sempre nell'ambito della prevenzione, nell'autunno 2023, è stato organizzato con la collaborazione dei Soccorritori Italiani ODV un corso gratuito di introduzione al primo soccorso a Conegliano completato da 32 persone. È inoltre proseguito il progetto "Filiali Cardioprotette", con il posizionamento di nuovi defibrillatori all'esterno delle filiali di Banca Prealpi SanBiagio di Refrontolo, Follina, Roncade, Vedelago, Sedico, Cavallino

Treporti. Sono inoltre stati acquistati ulteriori due defibrillatori per le filiali di Pordenone e Pasiano.

NOIxNOI ha donato all'ULSS 2 Marca Trevigiana la somma di 50.000 Euro per l'acquisto di due ecografi destinati agli ospedali di Conegliano e Vittorio Veneto.

## Spese assistenza

Anche per l'anno 2023 NOIxNOI ha rinnovato il suo impegno nel sostenere le famiglie, accompagnando la crescita dei figli dei Soci dalla nascita al momento dell'università con buoni e rimborsi, erogati come da regolamento. I buoni e rimborsi messi a disposizione sono stati 298.

Sempre per venire incontro alle esigenze delle famiglie e, nello specifico, degli anziani, è stato riconfermato il servizio del pulmino gratuito operativo nel comune di Tarzo tutti i mercoledì.

## Spese sociali

NOIxNOI aderisce al Comipa, il Consorzio delle Mutue Italiane di Assistenza e Previdenza, che mette a disposizione dell'Associazione un servizio di assistenza e consulenza. Il Consorzio inoltre, attraverso la Carta Mutuasalus, consente l'accesso degli associati a una serie di servizi loro dedicati (con consulenze mediche telefoniche gratuite attraverso un numero verde, attivo 24 ore su 24, pronto intervento in caso di emergenza, assistenza sanitaria all'estero e sconti presso molti centri convenzionati).









**VENERDÌ 10 NOVEMBRE**  
alle ore **20.30**

presso l'Auditorium di Banca Prealpi SanBiagio  
Via La Corona, 45 Tarzo (TV)

Banca Prealpi SanBiagio, Associazione NOIxNOI e Associazione Retina Veneto organizzano

## La Retinite Pigmentosa: malattia genetica ereditaria della vista, serata di sensibilizzazione

**Interverranno nel corso della serata:**

**Flavio Salvador**  
Presidente Associazione di Mutuo Soccorso NOIxNOI ETS e Vicepresidente di Banca Prealpi SanBiagio

**Antonio Ongaro**  
Presidente Associazione Retina Veneto APS

**Prof. Francesco Parmeggiani**  
Referente Scientifico ERN-EYE e Referente medico per la Retinite Pigmentosa

**Dott. Marco Tavolato**  
Primario Unità Operativa Complessa di Oculistica – Ospedale di Camposampiero (PD) ULSS 6 Euganea

**Prof. Stefano Piernarocchi**  
Medico Specializzato in Oftalmologia Pediatrica

**INGRESSO LIBERO**

Al fini organizzativi è consigliabile confermare la propria partecipazione all'evento entro e non oltre lunedì 06/10/2023 via mail a [info@noixnoi.net](mailto:info@noixnoi.net) indicando un nominativo e numero di partecipanti.

**Parcheggi disponibili nei pressi dell'Auditorium  
in via Trevisani nel mondo e in via Almè**

IN COLLABORAZIONE CON  
IL GALILEO ALFONSO SARDO



CON IL PATROCINIO DEL:



COMUNE DI TARZO

ASSOCIAZIONE DI  
MUTUO SOCCORSO  
NOIxNOI ETS  
Via Roma, 57 - 35020 Tarzo (TV)  
Tel. +39 0429668873  
info@noixnoi.net  
www.noixnoi.net



## Iniziative culturali

Molti gli eventi pubblici attuati durante il 2023: nel mese di febbraio il convegno "Banche del territorio fra passato e futuro" con Severino Marcon e Stefano Vietina, in primavera la lectio magistralis del prof. Giorgio Palù "Storia di una pandemia", lo spettacolo teatrale "Sospesi nel tempo" di Massimo Neri e l'incontro il celebre psichiatra Paolo Crepet "Genitori e figli, le parole per comunicare". In autunno, la serata di sensibilizzazione sulla retinite pigmentosa, malattia genetica della vista, con il dott. Andrea Ongaro, il prof. Francesco Parmeggiani e il dott. Marco Tavolato, e la lectio magistralis del filosofo prof. Umberto Galimberti "L'uomo, la natura e la tecnica. Un filo da ricucire".

Spazio anche alla musica, con il Gruppo d'archi Veneto che si è esibito quattro volte all'Auditorium Prealpi di Tarzo nel corso dell'anno: in un concerto per i primi vent'anni di attività, in quello di Quaresima, nel concerto sinfonico d'autunno e in quello di Natale. Da ricordare anche le serate di canto corale "Voci in cammino" con il CoroCastel e il Coro-Anzano e "Note di solidarietà" con il coro Voci di speranza e il Piccolo coro di Conegliano.

Tra le proposte di viaggio offerte ai Soci nel 2023, hanno trovato realizzazione i tour "Norimberga, Ratisbona e la Strada Romantica", "Isole Egadi e Sicilia Occidentale", "Firenze".



**Noi x Noi**  
associazione di mutuo soccorso

**ASSOCIAZIONE  
DI MUTUO SOCCORSO  
NOI X NOI ETS**  
Via Roma, 57 - 36020 Tarzo (TV)  
Tel / Fax 0438586873  
info@noixnoi.net  
www.noixnoi.net

**PREALPI SANBLAGIO**  
Società di diritto cooperativo - Gruppo Cassa di Credito

**STORIA DI  
UNA PANDEMIA**  
*Una lezione per il futuro*

**INGRESSO LIBERO**

**21 aprile 2023 alle ore 20.30**  
presso l'Auditorium di Banca Prealpi SanBiagio  
Via La Corona, 45 Tarzo (TV)

IL RELATORE  
**Giorgio Palù, MD, FESCMID**  
Professore di Microbiologia e Virologia, Emerito, Università di Padova  
Presidente dell'Agenzia Italiana del Farmaco (AIFA)

Per prenotazioni contattare la segreteria di Noi x Noi (info@noixnoi.net, tel. 0438586873)

# Bilancio di coerenza

---

Crescere Insieme

L'Esercizio sociale 2023 è stato il sedicesimo per l'Associazione Crescere Insieme, Esercizio in cui è ripresa in maniera marcata l'attività con i Soci, in modo più significativo rispetto all'anno precedente, ma con ritmi ancora lenti rispetto al passato, soprattutto per quanto concerne lo sviluppo di nuove adesioni.

L'Associazione nel corso del 2023 è riuscita a svolgere con continuità l'attività sistematica portando avanti le iniziative a lunga programmazione a beneficio della persona e della famiglia, in linea con i fini istituzionali di Crescere Insieme, vale a dire:

- servizi sanitari collegati alla Carta Mutuasalus;
- diarie per ricovero in istituti di cura pubblici e privati;
- sussidi per visite mediche specialistiche;
- sussidi per esami e accertamenti;

- sussidi per terapie e cure termali;
- sussidi per trasporti in ambulanza;
- sussidi alla famiglia collegati ai figli minori;
- sussidi per lo sport collegati ai figli minori.

L'attività a programmazione annuale impostata per l'anno 2023 prevedeva una campagna di screening preventivi presso due centri di cure specializzati del territorio, realizzati con una rete di esperti altamente qualificata, al fine di offrire continuità nella prevenzione per individuare con tempestività l'insorgere di problematiche talora invalidanti e allo stesso tempo una maggior scelta tra gli screening proposti (allergologico, dermatologico, osteoporosi, cardiologico, prostata e vascolare). Tali screening sono sempre molto apprezzati dai nostri Soci ai quali hanno aderito circa il 10%.



Novità dell'anno 2023 è stata la possibilità di partecipare a un corso di cucina presso l'ampia e ben fornita cucina del Centro Parrocchiale di Bresega di Ponso.

Il corso denominato "Cuciniamo Insieme" è stato presentato dallo chef, molto rinomato Andrea Cesaro e si è suddiviso in 3 serate a tema: corso di pasta fresca, corso antipasti da buffet e corso di dolci base. Al termine di ogni serata a ciascun partecipante veniva consegnato il ricettario stampato con le ricette svolte.

A grande richiesta il corso si è concluso con una quarta serata dove i venti partecipanti si sono divisi in due squadre: "I Friends" e "Gli Smiles" ed entrambe le squadre hanno preparato antipasti, un piatto di pasta fresca e un dolce.

Limitata solo all'Italia è stata la nostra proposta per i viaggi turistico-culturali per l'anno 2023. Tra le mete proposte ricordiamo: Capodistria e Pirano molto apprezzata, Ciociaria e Isola di Ponza e l'immane giorno in Sicilia.

Su richiesta degli stessi Soci, è stata ripristinata l'usanza di chiudere l'anno con una cena a cui hanno partecipato tutti i Soci che avevano aderito alle varie iniziative organizzate durante l'anno.

Anche nell'anno 2023 inoltre è stata sempre attiva l'offerta della Mutua che prevede l'iscrizione all'Associazione e il canone del primo anno totalmente gratuiti sia per i Soci di Banca Prealpi SanBiagio sia per chi apriva un nuovo conto corrente presso la Banca stessa.

Tutt'ora in corso con le filiali del nostro territorio (area estense) l'iniziativa denominata "MUTUA DAY", che prevede una giornata dedicata alla mutua per ogni filiale, durante la quale "Crescere Insieme" incontra direttamente Soci e clienti della Banca Prealpi SanBiagio, spiegando tutte le iniziative che la mutua offre ai propri Soci, sia quelle sistematiche che quelle annuali.

Tutte le attività, come sempre, si sono potute realizzare con il supporto e la collaborazione delle filiali della Banca Prealpi San Biagio, unico Socio sostenitore di Crescere Insieme, con la quale continua il proficuo sodalizio nel territorio dell'estense per portare avanti l'attività mutualistica prevista dai principi costitutivi del Credito Cooperativo.



# Bilancio di coerenza

---

San Biagio per Noi





# San Biagio **per noi**

San Biagio per Noi prosegue il suo cammino nel segno dell'aiuto reciproco. L'Associazione, nel rispetto dei principi della mutualità volontaria, si propone di operare a favore dei Soci e dei loro familiari con specifica

attenzione al settore sanitario, educativo, ricreativo, sociale e dell'assistenza alla persona e alla sua famiglia.

## Assistenza sanitaria e campagna di prevenzione

San Biagio per Noi rimborsa le spese sostenute dai Soci per visite mediche specialistiche, esami clinici, accertamenti diagnostici, trattamenti fisioterapici e cure termali e prevede l'erogazione di indennità giornaliere in caso di ricovero per malattia o infortunio. Durante l'anno 2023 sono state accolte 3015 richieste di rimborso sanitario e diarie.

Sono stati inoltre erogati 51 rimborsi a fronte della sottoscrizione delle Polizze Assiyou e Assicare.

### Principali prestazioni erogate da San Biagio per Noi nel 2023 e relative adesioni

Assistenza sanitaria	Adesioni
Diarie ospedaliere	75
Esami e accertamenti	881
Sedute terapeutiche varie, cure termali	495
Visite specialistiche	1511

Nel corso del 2023 è stata riproposta la Campagna Screening nella convinzione che la prevenzione non è solo scoprire in tempo grazie a esami eventuali malattie, ma creare le migliori condizioni per evitare l'insorgere del malanno stesso. Nell'ambito della prevenzione della salute sono stati effettuati n. 522 screening specialistici.

Campagna di prevenzione	Adesioni
Screening cardiologico	17
Screening mammografico	32
Screening ortottico	6
Screening otorinolaringoiatrico	16
Screening del melanoma	49
Screening urologico	7
Screening addome	51
Screening angiologico	30
Screening ematochimico	314

## Sostegno alle famiglie

L'Associazione, in attuazione delle proprie finalità statutarie, eroga sussidi alla famiglia quali contributi per l'iscrizione dei figli al primo anno dell'Asilo Nido, della Scuola dell'Infanzia, della Scuola Elementare e della Scuola Media inferiore. Inoltre San Biagio per Noi garantisce un

contributo per la nascita dei figli, un contributo per cure odontoiatriche e un contributo per visita medico-sportiva (non agonistica) per figli minorenni. Nel corso dell'anno 2023, l'Associazione ha erogato complessivamente 200 sussidi.

## Formazione, iniziative culturali e viaggi

Anche nel 2023 San Biagio per Noi si è impegnata nell'organizzazione e promozione di una serie di proposte formative. È stato riproposto il "Corso di manovre salvavita pediatriche" e organizzato, per la prima volta, il percorso "BLS-D" dedicato all'uso del defibrillatore automatico in collaborazione con il Comitato di Portogruaro della Croce Rossa. Inoltre, in ambito linguistico, l'Associazione ha promosso due corsi realizzati dal British Institutes di Portogruaro: il primo, "Inglese per Viaggiare", aperto a tutti i Soci, il secondo, "Let's Sing", dedicato ai figli dei Soci.

È proseguita per tutto l'anno la preziosa collaborazione con tour operator e agenzie di viaggi del territorio che hanno proposto una serie di tour in giornata come ad esempio "Emerald River: in battello lungo il Tagliamento", "Esperienze d'arte: Renoir", "Esperienze in Arena di Verona", "In Viaggio: aspettando il Natale" e il viaggio Siena e i Dolci colli Toscani. Tutte iniziative che hanno visto la partecipazione di piccoli gruppi di Soci.

Nel 2023 San Biagio per Noi ha dato il via all'organizzazione di incontri rivolti ai Soci e alla Comunità con un particolar occhio di riguardo agli studenti liceali e degli Istituti tecnici: a marzo ha avuto luogo "Prevenire per donare", un convegno organizzato in collaborazione con l'AVIS del Portogruarese e la Fondazione Portogruaro Campus e dedicato alla prevenzione. A seguire, a giugno, il convegno "Le dislipidemie: nuove opportunità di cura" dove si è discusso sulle nuove opportunità di cura che la medicina offre per combattere le malattie del colesterolo. Infine, l'autunno ha visto l'Associazione co-organizzatore di un incontro dedicato alla prevenzione al femminile dal titolo "Le età della donna. Prevenzione tra stili di vita e diagnosi precoce", un'iniziativa, promossa da quattro associazioni del territorio - Andos, Anffas, Confartigianato e San Biagio per Noi - e dal Centro di Medicina di San Donà di Piave.

Le attività culturali del 2023 si sono chiuse nel segno della musica con il concerto "Under His Shadow" a cura del Gruppo Vocale Viriditas, guidato dal soprano Francesca Paola Geretto, nella suggestiva cornice della Chiesa di San Zenone di Fossalta di Portogruaro

È stata riproposta l'iniziativa "Open Day - Conosci San Biagio per Noi", un'occasione di incontro che ha visto coinvolta l'Associazione direttamente nelle Filiali al fine di incontrare i Clienti della Banca Prealpi SanBiagio per illustrare la realtà di mutuo soccorso.





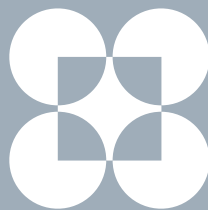

**Certificato UNI PdR 125/2022**  
Parità di genere sul posto di lavoro.



[www.bancaprealpisanbiagio.it](http://www.bancaprealpisanbiagio.it)

BANCA PREALPI SANBIAGIO CREDITO COOPERATIVO - SOC. COOP.

SEDE DIREZIONALE: 31020 TARZO (TV) | VIA LA CORONA, 45 | TEL. 0438 9261 | FAX 0438 925061

INFO@BANCAPREALPISANBIAGIO.IT | PEC: BANCAPREALPISANBIAGIO@LEGALMAIL.IT | C.F. 00254520265

SOCIETÀ PARTECIPANTE AL GRUPPO IVA CASSA CENTRALE BANCA | P. IVA 02529020220

Iscritta al Reg. delle Imprese di Treviso al n. 00254520265 - Iscritta all'Albo Nazionale delle Cooperative al n. A165827

Iscritta all'Albo delle Banche al n. 4665.60 - Aderente al Fondo di Garanzia dei Depositanti del Credito Cooperativo

Aderente al Gruppo Bancario Cooperativo Cassa Centrale Banca, iscritto all'Albo dei Gruppi Bancari

Soggetta all'attività di direzione e coordinamento della Capogruppo Cassa Centrale Banca - Credito Cooperativo Italiano S.p.A.